საშემოსავლო პროექტებით დაფინანსებული მიგრანტებისათვის ჩასატარებელი ტრენიგის თემატიკა-კონცეფცია

ბიზნესის ეფექტური მართვის ძირითადი პრინციპები

(ტრენინგის ხანგრძლივობა: (5 საათი)

1. საქმიანობის და პროდუქციის/მომსახურების ანალიზი

- პროდუქცია/მომსახურეობის აღწერა;
- ნედლეულის წყაროების აღწერა;
- წარმოებისათვის საჭირო პროცესების/მეთოდების/ტექნოლოგიების დეტალური აღწერა;

2. მარკეტინგის და გაყიდვების მართვა

- მარკეტინგის ორგანიზების პრინციპები
- მარკეტინგული გარემოს ანალიზი
- ბიზნეს მოდელი და კონკურენტული სტრატეგიები
- გასაღების ბაზრის აღწერა: მ.ა.კულობა, განვითარების დონე და პროგნოზი;
- პროდუქციისა თუ მომსახურების მომხმარებელთა აღწერა და ის თუ, რამდენად შეუძლია მეწარმეს მათი დაკმაყოფილება;
- კონკურენტების ანალიზი:
    - პოტენციური კონკურენტების რაოდენობა;
    - კონკურენტების პროდუქციისა თუ მომსახურების ხარისხი და ფასი;
    - კონკურენტების ძლიერი და სუსტი მხარეები;
    - კონკურენტების რეპუტაცია;
    - რამდენად დიდია კონკურენტების ბიზნესი?
    - როგორ ასაღებენ ისინი თავიანთ პროდუქციას;
    - რამდენად ეფექტიანები არიან.
- პროდუქციისა თუ მომსახურების გასაღების არხების აღწერა (საცალო ვაჭრობა, წვრილი საბითუმო ბაზა, ბაზრობა, დისტრიბუტორი, სხვა);
- პროდუქციისა თუ მომსახურების წლიური გაყიდვების მოცულობა;
- მყიდველების მოზიდვის სტრატეგია: სარეკლამო კამპანია, ნიმუშების უფასო დარიგება, მონაწილეობა ბაზრობებში და ა.შ.

3. ფასი-პროდუქციის/მომსახურეობის თვითღირებულება და ფასწარმოქმნა

- პროდუქციის თვითღირებულების კალკულაცია (ერთეული პროდუქციის წარმოების დროს გაწეული ცვლადი და მუდმივი ხარჯების გაანგარიშებით).
- ფასისი განსაზღვრა-ფასწარმოქმნა.
  პრაქტიკაში, ძირითადად გამოყენებენ ფასწარმოქმნის სამ მეთოდს
- ფასწარმოქმნა დაფუძნებული ხარჯზე;
- კონკურენციაზე;
- მყიდველის ფასეულობაზე;

4. მენეჯმენტი და პერსონალი

- ორგანიზაციული სტრუქტურა;
- ანაზღაურების პრინციპი;
- მენეჯერის კომპეტენციები:
  - ✓ ანალიზისა და სინთეზის უნარი;
  - ✓ პრობლემების გადაჭრის და გადაწყვეტილების მიღების უნარი;
  - ✓ დროის დაგეგმვისა და ორგანიზების უნარი;
  - ✓ კომუნიკაციის უნარი;
  - ✓ საინფორმაციო საკომუნიკაციო ტექნოლოგიების გამოყენების უნარები;
  - ✓ ჯგუფში მუშაობის უნარი;
  - ✓ პროექტის შემუშავების უნარი;
  - ✓ სწავლისამაღლების უნარი და სხვ.
  - ✓

5. ორგანიზაციის ფინანსური საქმიანობის დაგეგმვა და ანალიზი

- ბიზნესის ფინანსური მართვა
- ფინანსური ანალიზი
- ფინანსური და მენეჯერული აღრიცხვის ძირითადი პრინციპები
- დანახარჯებისა და მენეჯერული აღრიცხვის მეთოდები; ბიუჯეტირება; გადახრების ანალიზი, შეფასება და კონტროლი..
- მოგება-ზარალის ანგარიშგება, ფულადი სახსრების ანგარიშგება და ბიუჯეტი
- პროექტის ეკონომიკური მაჩვენებლები (ეკონომიკური ეფექტიანობის შეფასება).
- ბიზნეს-რისკების ანალიზი და შეფასება.

6. ბიზნესის მდგრადი განვითარების პრინციპები

- წარმოების/მომსახურების გაფართოება:

- წარმოების და ახალი ტექნოლოგიების დანერგვა;
- ტექკინური შეიარაღების გადახალისება-განახლება;
- რესურსების ეფექტურად გამოყენება;
- კადრების კვალიფიკაციის ზრდა
- ბიზნესის მართვის დროს მოსალოდნელი რისკების გათვალისწინება

7. ბიზნეს კომუნიკაცია და ეტიკეტი

- ბიზნეს ეტიკეტის როლი და ძირითადი პრინციპები;
- ეფექტური ურთიერთობების ეთიკა და მართვა;
- ეფექტური კომუნიკაცია.

8. ბიზნესის სამართლებრივი რეგულირების საფუძვლები

- სამეწარმეო იურიდიული პირების დაფუძნება
- საწარმოს მოგების - დივიდენდის გადანაწილების საკანონმდებლო წინაპირობები და შესაბამისი სასამართლო პრაქტიკა
- ხელშეკრულებათა დადების, შემუშავების და შესრულების სამართლებრივი ასპექტები
- სასაქონლო ნიშანთა მნიშვნელობა, ნიშანთა უპირატესობები, სამეწარმეო საქმიანობაში მათი გამოყენება, დაცვა და შესაბამისი სასამართლო პრაქტიკა
- საგადასახადო ვალდებულებები

ბენეფიციარების საშემოსავლო პროექტების მომზადების, წარდგენის, შერჩევისა და დაფინანსების სქემა

1. **საშემოსავლო პროექტების -კონსულტირება**

კონსულტაციის მიზანი:

მოხდება ბენეფიციარის შესაძლებლობების იდენტიფიცირება საპროექტო იდეის(ებ)ის წარმოდგენა, განხილვა და წინასწარი შერჩევა

ბენეფიციარის შესაძლებლობების შესახებ ინფორმაციის მიღება მოხდება:

- გასაუბრებით
- რეგისტრაციის დროს მიღებული ინფორმაციით
- შესაბამისი დოკუმენტაციით
- წინასწარი მონიტორინგის შედეგებით
-

2. საშემოსავლო საპროექტო განაცხადის მომზადება
(ინდივიდუალური, ერთობლივი, არსებულ ეკონომიკურ საქმიანობებში ჩართვის) გაივლის შემდეგ ეტაპებს:

- კონსულტაცია
- განაცხადის დეტალური განხილვა და შედგენა
- განაცხადის შევსების ხარისხის შემოწმება
- განაცხადში ასახული ინფორმაციის დამადასტურებელი დოკუმენტების ჩამონათვალის შეთანხმება(ინდივიდუალური, ერთობლივი, ეკონომიკურ საქმიანობაში ჩართულობის მოთხოვნათა გათვალისწინებით)
- წინასწარი მონიტორინგი ადგილზე
- განაცხადის საბოლოო ვერსიის შემუშავება
- განხილვისათვის საჭირო დოკუმენტების პაკეტის მომზადება

3. საშემოსავლო საპროექტო განაცხადის განხილვა

განხილვა მოხდება კომისიური წესით-ორსაფეხურიანი სისტემით (განაცხადების გადარჩევა და საბოლოო არსებითი განხილვა), ორი ან სამი განხილვა, განაცხადების ნაკადის გათვალისწინებით

4. შემუშავდება საპროექტო განაცხადების შეფასების კრიტერიუმები:

- იდეის რეალურობა
- პროექტის სიცოცხლისუნარიანობა(მდგრადობა)
- პროექტის დაწყება /განახლების წინაპირობები
- კვალიფიციური უნარ-ჩვევები -გამოცდილება
- ბიზნესის ფუნქციონირებასთან დაკავშირებული პროცესების (ხარჯები, შემოსავალი) ცოდნა

- იდეის განხორციელებისათვის დახმარების საჭიროება

განხილვის შედეგები გაფორმდება კომისიის გადაწყვეტილებით (კომისიის სხდომის ოქმების) სახით.

5. საშემოსავლო პროექტების დაფინანსება/თანადაფინანსება

- გაიცემა პროექტების დაფინანსება 500 დან -4000 ლარამდე
- დაფინანსების ფაქტობრივი ოდენობა გათვალისწინებული იქნება საპროექტო იდეის რეალიზაციისათვის საჭირო თანხებზე
- დაფინანსება გაიცემა გრანტის სახით
- გრანტით მოხდება საშემოსავლო საპროექტო განაცხადში ასახული საქონლის/მომსახურების შეძენა
- მიღებული გრანტის ოდენობა და ამ გრანტით შეძენილი საქონელი/მომსახურება აისახება დოკუმენტში "ხელშეკრულება დაფინანსების მიღების თაობაზე", რომელსაც ხელს მოაწერს ბენეფიციარი(ები) და პროექტის კოორდინატორი (ან ფინანსური მენეჯერი)

6. შესყიდვების განხორციელება

- შესყიდვის განსახორციელებლად ბენეფიციარი წარმოადგენს ინვოისს (მეწარმე ფიზიკური ან იურიდიული პირისგან) ან ფიზიკური პირის "განაცხადს გაყიდვაზე"
- ბენეფიციარი ინვოისის ან, გაყიდვაზე განაცხადის ორიგინალს წარმოადგენს კონსულტანტთან (ინვოისი - ხელმოწერილი და ბეჭდით დამოწმებული; განაცხადი გაყიდვაზე - გამყიდველი ფიზიკური პირის მიერ ხელმოწერილი, საკონტაქტო ინფორმაციის მითითებით და პირადობის მოწმობის ასლით)
- შესყიდვა განხორციელდება ნაღდი ან, უნაღდო ანგარიშსწორებით
- ანგარიშსწორების ფორმა დამოკიდებული იქნება შესასყიდი საქონლის/მომსახურების სახეზე

7. დაფინანსებული საშემოსავლო პროექტის საქმიანობის მონიტორინგი

მონიტორინგი განხორციელდება 2 ეტაპად:

- წინასწარი მონიტორინგი (პრემონიტორინგი)
- საქმიანობის პროცესში საჭირო კონსულტაციების გაწევა
- მონიტორინგი, ხელშეკრულების გაწევიდან 6 თვის განმავლობაში

- თითეული მონიტორინგის შედეგებზე მომზადდება ანგარიში და მონაცემთა ბაზაში ასახვა.

თანამშრომლობის მემორანდუმი

სამცხე-ჯავახეთის რეგიონული ასოციაცია ,,ტოლერანტსა“

და

,,კეთილდღეობისა და განვითარების ცენტრს“

შორის

ახალციხე, გორი **24.04.2019**

საქართველოს ოკუპირებული ტერიტორიებიდან დევნილთა, შრომის, ჯანმრთელობისა და სოციალური დაცვის სამინისტროს მიერ გამოცხადებული გრანტის ,,საქართველოში დაბრუნებული მიგრანტების სარეინტეგრაციო დახმარების # 001--2019 პროგრამის“, მიმართულება 0200 ფარგლებში

აღნიშნული მემორანდუმი ადგენს თანამშრომლობის პირობებს სამცხე-ჯავახეთის რეგიონულ ასოციაცია „ტოლერანტს“ (შემდგომში ასოციაცია „ტოლერანტი“) და შიდა ქართლში მოქმედ ორგანზიაცია ,,კეთილდღეობისა და განვითარების ცენტრს“ (შემდგომში „პარტნიორი“) შორის.

ზოგადი ინფორმაცია

დაბრუნებულ მიგრანტთა რეინტეგრაციის მხარდაჭერის საკითხი აქტუალური გახდა 2011 წელს საქართველოსა და ევროკავშირს შორის „უნებართვოდ მცხოვრებ პირთა რეადმისიის შესახებ“ შეთანხმების ძალაში შესვლისა და აქტიურად ამოქმედების შემდეგ. ამავე პერიოდიდან დაიწყო ევროკავშირის დაფინანსებული პროექტების განხორციელება, რომლებიც მიზნად ისახავდნენ სახელმწიფო სტრუქტურებთან ერთად დაბრუნებული მიგრანტების რეინტეგრაციის ხელშეწყობას და ამ მხრივ საქმიანობის განვითარებას.

საქართველოს, ევროკავშირთან დაახლოების გზაზე, დაბრუნებულ მიგრანტებზე ზრუნვა განესაზღვრა ვალდებულებად ისეთი ინსტრუმენტებით, როგორიც იყო სავიზო რეჟიმის ლიბერალიზაციის სამოქმედო გეგმა და საქართველოსა და ევროკავშირს შორის ასოცირების შესახებ შეთანხმების დღის წესრიგი.

აღნიშნულის გათვალისწინებით, საქართველოს ოკუპირებული ტერიტორიებიდან იძულებით გადაადგილებულ პირთა, განსახლებისა და ლტოლვილთა სამინისტრომ, მიგრაციის საერთაშორისო ორგანიზაციასთან თანამშრომლობით დაგროვილი გამოცდილების საფუძველზე, 2015 წლიდან დამოუკიდებლად, სახელმწიფო ბიუჯეტის დაფინანსებით დაიწყო სამშობლოში ემიგრაციიდან დაბრუნებული საქართველოს მოქალაქეებზე ზრუნვა და მათი რეინტეგრაციის ხელშემწყობი პროგრამის განხორციელება, ხოლო 2018 წლიდან სარეინტეგრაციო პროგრამა განახორციელა და ამჟამადაც ახორციელებს საქართველოს ოკუპირებული ტერიტორიებიდან დევნილთა, შრომის, ჯანმრთელობისა და სოციალური დაცვის სამინისტრო. აღნიშნულის მისაღწევად, სამინისტრომ

სახელმწიფო ბიუჯეტის თანხა გრანტის სახით გადასცა არასამთავრობო ორგანიზაციებს, რომლებიც უშუალოდ ახორციელებენ სარეინტეგრაციო სერვისების მიწოდებას დაბრუნებული მიგრანტებისთვის.

ასოციაცია „ტოლერანტსა“ და „პარტნიორს“ შორის ზემოთ დასახელებული პროექტის ფარგლებში თანამშრომლობის მემორანდუმის მიზნებია:

სამცხე-ჯავახეთსა და შიდა ქართლში:

1. ემიგრაციაში არალეგალურად მყოფი სამშობლოში დაბრუნებული საქართველოს მოქალაქეების რეინტეგრაციის წარმატებით უზრუნველყოფა.
2. საზოგადოებაში ხელახალი ინტეგრაციის პროცესში ხელშეწყობა და მათთვის ღირსეული რეინტეგრაციისათვის რელევანტური სერვისების შეთავაზება;
3. საინფორმაციო კამპანიის გაძლიერება მომსახურების საჭიროების მქონე მიგრანტთა პროგრამაში მონაწილეობისთვის;

ასოციაცია „ტოლერანტი“, როგორც განცხადის შემტანი და პროექტის წამყვანი ორგანიზაცია ვალდებულია:

- უზრუნველყოს პროექტის ფარგლებში დაგეგმილი სერვისების განხორციელება სამცხე-ჯავახეთისა და შიდა ქართლის რეგიონებში
- ,,პარტნიორთან“ ეფექტური კომუნიკაციის მიზნით უზრუნველყოს კვარტალური შეხვედრები ორივე რეგიონში, სკაიპ მიტინგები და სხვა სახის კომუნიკაცია;
- უზრუნველყოს პროექტის ფარგლებში არსებულ მიგრანტთა საინფორმაციო ბაზაზე პარტნიორი ორგანიზაციის მხრიდან ჩართული თანამშრომლის ხელმისაწვდომობა
- პროექტის ბიუჯეტიდან გამოყოს ,,პარტნიორი“ ორგანიზაციისთვის 1 საშტატო ერთეულის და სატელეფონო მომსახურების ხარჯები;
- წინასწარი და პერიოდული მონიტორინგის განსახორციელებლად უზრუნველყოს ტრანსპორტირების ხარჯები;
- მაქსიმალურად მიაწოდოს ინფორმაცია „პარტნიორს“ პროექტის განხორციელების პროცესში დონორისგან მიღებულ რეკომენდაციებზე და წინადადებებზე ან, პროექტის ფარგლებში არსებულ რაიმე ცვლილებებზე;
- უზრუნველყოს პროექტის საწყის ეტაპზე სამინისტროს მიერ დაგეგმილ ტრენინგებში ,,პარტნიორის“ ჩართულობა;
- გაითვალისწინოს „პარტნიორის“ ერთი ან ორი წევრის ჩართულობა საშემოსავლო პროექტების განმხილველ კომისიაში;

„პარტნიორი“ ვალდებულია:

- პროექტის ფარგლებში დაგეგმილი საქმიანობები განახორციელოს შიდა ქართლის ტერიტორიაზე;
- პროექტის განხორციელებისთვის გამოყოს ორი ოთახი შესაბამისი ტექნიკური აღჭურვილობით და უზრუნველყოს ბენეფიციართა ინტერვიუს ჩატარებისათვის შესაბამისი გარემო;
- შიდა ქართლის რეგიონში მომსახლეობის ინფორმირების მიზნით; გააშუქოს პროექტის ფარგლებში მიღწეული შედეგები ორგანიზაციის ვებ-გვერდსა და სოც. ქსელებში.
- მოახდინოს ბენეფიციართან პირველადი გასაუბრება/გაცნობა და დოკუმენტაციის იდენტიფიცირება, მონაცემების დადგენილ კრიტერიუმებთან შესაბამისობის მიზნით, მიაწოდოს პროგრამის შესახებ ინფორმაცია ბენეფიციარებს სისტემატურად და მოახდინოს მათი მონაცემთა ბაზაში რეგისტრაცია;
- მოახდინოს გამოვლენილი საჭიროებების დაკმაყოფილების მიზნით გათვალისწინებული მომსახურებების ერთობლივი დაგეგმვა წამყვან ორგანიზაციასთან შეთანხმებით შიდა ქართლის ტერიტორიაზე
- უზრუნველყოს საშემოსავლო განაცხადების იდეების წარმდგენი ადგილობრივი ბენეფიციარ(ებ)ი პროექტის ბიზნეს კონსულტანტთან შეხვედრისათვის ორგანიზაციის ოფისში ან ბენეფიციარის სურვილისამებრ, დროულად ეადაამისამართოს ასოციაცია "ტოლერანტის" ოფისში კონსულტაციებისათვის
- პროექტის ფარგლებში განხორციელებული საქმიანობები შიდა ქართლის ტერიტორიაზე ასახულ იქნას ფოტო, ან ვიდეო მასალაში;
- აწარმოოს პროგრამის ფარგლებში დაგეგმილი მომსახურებების საბოლოო პროცესის წინასწარი და პერიოდული მონიტორინგი;
- დროულად აცნობოს პროექტის ფარგლებში შექმნილი პრობლემები წამყვან ორგანიზაციას;

ცირა მესხიშვილი

ს/ჯ ასოციაცია ,,ტოლერანტი“

თავმჯდომარე,

პროექტის კოორდინატორი

ქ. ახალციხე, რუსთაველის ქ. #47

თარიღი: 25.04.2019

ხელმოწერა

ფიქრია ბრეგვაძე

„კეთილდღეობისა და განვითარების ცენტრი“

უფლებამოსილი წარმომადგენელი

პროექტის ასისტენტი

ქ. გორი, თარხნიშვილი ქ. #20/ა

თარიღი: 25.04.2019

ხელმოწერა

ცირა მესხიშვილი

ახალციხე, შ. წიქვაძის ქ. № 6, 0800
ტელ. +99599513622, +99526521475
ელ. ფოსტა, tsirameskh@gmail.com

სამუშაო გამოცდილება

2001- დღემდე
სამცხე-ჯავახეთის რეგიონული ასოციაცია "ტოლერანტის" დამფუძნებელი და თავმჯდომარე, ორგანიზაციის მიერ განხორციელებული პროექტების დირექტორი.

1992-დღემდე სამცხე-ჯავახეთის სახემწიფო უნივერსიტეტის ჰუმანიტარულ მეცნიერებათა ფაკულტეტის ასოცირებული პროფესორი, ისტორიის დოქტორი.

2009 - 2011
სამცხე-ჯავახეთის სახელმწიფო უნივერსიტეტის ჰუმანიტარულ მეცნიერებათა ფაკულტეტის დეკანი

2001 -2013 ეუთოს პროექტის "უმცირესობათა უფლებების მონიტორინგი" სამცხე-ჯავახეთში კორესპონდენტი

2004-2008 ფედერაცია "გადავარჩინოთ ბავშვების"ახალციხის ქვეოფისის პროგრამის მენეჯერი.

1998-2001 ახალცხის რაიონის საკრებულოს დეპუტატი, სოციალურ საკითხთა კომისიის თავმჯდომარე

1998-2000 სამცხე-ჯავახეთის სასკოლო ოლქის მთავარი სპეციალისტი

1978-2004 სამცხე-ჯავახეთის ისტორიული მუზეუმის უფროსი მეცნიერ თანამშრომელი

2016 წლიდან დღემდე სამცხე-ჯავახეთის რეგიონული ასოციაცია ,,ტოლერანტი"- პროექტის **,,სამშობლოში დაბრუნებული მიგრანტების სარეინტეგრაციო პროგრამის**- კოორდინატორი

განათლება

1998-1983
გორის ნ. ბარათაშვილის სახ. სახელმწიფო პედაგოგიური ინსტიტუტის ისტორია-ფილოლოგიის ფაკულტეტი(ისტორიის სპეციალობა)

1998 წელი
ისტორიის მეცნიერებათა ხარისხის მოპოვება, მიენიჭა ისტორიის დოქტორის წოდება

ტრენინგები, სემინარები, კონფერენციები, სტაჟირება.

2015-ნოემბერი- უკრაინა, კიევი "საქართველოს ეროვნული პლატფორმის საერთაშორისო ფორუმი ს წევრი
2016 ივნისი ბელგია ბრიუსელი " საქართველოს ეროვნული პლატფორმის საერთაშორისო ფორუმი, წევრი.

2008 წ, 23 ივლისი-16 აგვისტო
აშშ გაცვლითი პროგრამის მონაწილე, ტოლერანტობისა და უმცირესობების უფლებები, აიოვას შტატი;
2006 16-21 ივნისი
სტრასბურგი, ეთნიკურ უმცირესობათა ჩარჩო კონვენცია და ადვოკატირება, მიენიჭა ექსპერტის სტატუსი;
2006 25-29 აპრილი
ყირგიზეთი, ეთნიკურ უმცირესობათა უფლებები და გაეროს როლი;
2004 წელი 15-30 მარტი
აშშ ვერმონტის შტატი, ტრენინგ-პროგრამა თემის მობილიზცია და ლიდეროზა;
2002, ივლისი
მსოფლო სწავლების პროგრამა ტრენერთა ტრენინგი - თემის ლიდეროზა;
2002 აპრილი -ივნისი
პროექტი "ჰარმონია", ქალთა ლიდეროზის პროგრამა, მიენიჭა მწვრთნელის წოდება;

ენები
ქართული –მშობლიური
რუსული – უმაღლესი
სომხური კარგი
ინგლისური კარგი

CV

პირადი ინფორმაცია	
სახელი, გვარი	ინგა კიკნაძე
პირადი ნომერი (ID)	47001023586
დაბადების თარიღი *(რიცხვი/თვე/წელი)*	07/08/1970
ფაქტიური მისამართი	ქ.ახალციხე იაძის ქ 17/10
იურიდიული მისამართი	ქ.ახალციხე იაძის ქ 17/10
ტელეფონი *(მობილური, სახლი, სამსახური)*	599218791 568200301 0(365)222213
ელ-ფოსტა	I.Bankanashvili@mail.ru
ოჯახური მდგომარეობა	დაოჯახებული

მიმდინარე/ბოლო სამუშაო ადგილი/სტაჟირება

პერიოდი (თვე,წელი)	ორგანიზაციის დასახელება	დაკავებული თანამდებობა
2016 დღემდე	ასოციაცია „ტოლერანტი“	საქართველოში დაბრუნებულ მიგრანტთა სარეინტეგრაციო პროგრამა 0200-2017-ის ფარგლებში პროექტის ფინანსური მენეჯერი
06.2016-04-2017	ასოციაცია „ტოლერანტი“	საქართველოში დაბრუნებულ მიგრანტთა სარეინტეგრაციო პროგრამა 0200-2016ის ფარგლებში პროექტის ფინანსური მენეჯერი
02.2011წ-დან 06.2016	ასოციაცია „ტოლერანტი“	ევროკავშირის პროექტის ფარგლებში ფინანსური მენეჯერი
08.2009-03.2010	სს "ვითიბი ბანკი ჯორჯია "ახალციხის ფილიალი"	მმართველი
07.2008-08.2009	სს "ვითიბი ბანკი ჯორჯია "ახალციხის ფილიალი"	მმართველის მოადგილე/საოპერაციო განყოფილების უფროსი
01.1998-07.2008	სს "ვითიბი ბანკი ჯორჯია "ახალციხის ფილიალი"	მთავარი ბუღალტერი
01.1997-01.1998	სს "გაერთიანებული ქართული ბანკი	მთავარი ბუღალტერის მოადგილე
01.1996-12.1996	სს "გაერთიანებული ქართული ბანკი	მოლარე-ოპერატორი
01.1993-01.1996	სს "გაერთიანებული ქართული ბანკი	ანგარიშების მენეჯერი

სამუშაო გამოცდილება:

კლიენტთა მომსახურება - მოზიდვა. ბანკის ფასეულობაზე მატერიალური პასუხისმგებლობა. ბანკის /ფილიალის/ სტრატეგიის დაგეგმვა და მართვა
ფილიალის ფინანსური დოკუმენტაციის მომზადება და სათაო ბანკთან ანგარიშგება.
ფილიალის ხარჯების,წინასწარ გადახდას დაქვემდებარებული გადასახდელების და მისაღები თანხების, ავანსის მონიტორინგი და კონტროლი.
თანამშრომელთა თანამდებობრივი ინსტრუქციებისა და უფლებამოვალეობების შესრულებაზე კონტორლი.
თანამშრომელთა ტაბელის ფორმირება და ხელფასების დარიცხვა - გაცემა
დეკლარაციების წარდგენა სათაო ოფისსა და საგადასახადო დეპარტამენტში.
ფილიალის ძირითადი საშუალებების აღრიცხვა და ცვეთის დარიცხვა.
მონიტორინგს დაქვემდებარებული ოპერაციების კონტროლი
საბანკო სისტემაში მომძმედი ყველა პრობრამის ექსლოატაცია და კონტროლი.
არძივის და საქმისწარმოების ორგანიზება და კონტროლი.
ევროკავშირის პროექტის ფარგლებში ანგარიშგების ფორმების წარდგენა და ყოველდღიური ანგარიშგება ასოციაციის ადმინისტრაციის წინაშე. პროექტის ბუღალტრული დამუშავება და საგადასახადო დეკლარაციების წარდგენა

საქართველოში დაბრუნებულ მიგრანტთა სარეინტეგრაციო პროგრამა 0200--ის ფარგლებში პროექტის ფინანსური აღრიცხვა ანგარიშების წარდგენა ყოველთვიურად

განათლება		
პერიოდი	უმაღლესი სასწავლებელი	სპეციალობა/მიღებული ხარისხი
1992-1995 წელი	ი.ჯავახიშვილის სახელობის თსუ ახალციხის ფილიალი	წარმოების ეკონომიკისა და მართვის სპეციალობით
1989-1992 წელი	სახელმწიფო ტექნიკური უნივერსიტეტი	ენერგეტიკის ფაკულტეტი

საკვალიფიკაციო კურსები/ტრენინგები		
პერიოდი	ორგანიზაცია	კურსის/ტრენინგის დასახელება
2009წელი	*ახალგაზრდული ცენტრი*	ბაღალტერიის საერთაშორისო სტანდარტები
2009 წელი	*ახალგაზრდული ცენტრი*	Oris-საბუღალტრო პროგრამის კურსები
2009წელი	*პარტნიორები——საქართველო*	*ეფექტური მოლაპარაკება*
2006 წელი	*პარტნიორები——საქართველო*	*კლიენტის ეფექტური მომსახურეობა*

ენების ცოდნა			
ენები	ცოდნის დონე		
	საწყისი	საშუალო	კარგი
ქართული			X
რუსული			X
ინგლისური		X	
სხვა :სომხური		X	
კომპიუტერული და სხვა პროგრამების ცოდნა			
MS Word			X
MS Excel			X
სხვა: ინტერნეტი საბანკო პროგრამები			X X
Oris-საბუღალტრო პროგრამის			X

რეკომენდატორები:
ირაკლი ჩიქოვანი ტელ: 577442887 ; 0(365)223947

ვითიბი ბანკი ჯორჯიას ფინანსური აღრიცხვის სამმართველოს უფროსი
მამუკა ჯიჯავაძე; ტელ 595110444

12,02.2018წ *ი.კიკნაძე*

CV

1. ზოგადი ცნობები:

სახელი/გვარი: თამარ სამსონიძე
დაბადების წელი, თვე, რიცხვი: 1989.04.20
დაბადების ადგილი: ქ.ახალციხე
მისამართი (ჩაწერის ადგილი): ქ.ახალციხე, სააკაძის 20
საკონტაქტო ტელეფონის ნომრები: სახლი: 0365 22 21 49 მობილური: 571 78 77 75 პირადი ელექტრონული ფოსტის მისამართი: takosamsonidze280@gmail.com

განათლება:	
საშუალო:	ქ.ახალციხის #1 საჯარო სკოლა

უმაღლესი *

სასწავლო დაწესებულება	ფაკულტეტი	ხარისხი	დაწყების და დასრულების თარიღი
სამცხე-ჯავახეთის სახელმწიფო უნივერსიტეტი	ინჟინერიის, აგრარულ და საბუნებისმეტყველო მეცნიერებათა ფაკულტეტი	ბაკალავრი	2006-2010 წწ.
სამცხე-ჯავახეთის სახელმწიფო უნივერსიტეტი	ინჟინერიის, აგრარულ და საბუნებისმეტყველო მეცნიერებათა ფაკულტეტი	მაგისტრი	2011-2013 წწ.

დამატებითი ტრენინგები და კურსები

სასწავლო ცენტრი	ტრეინინგის/კურსის დასახელება	თარიღი
ახალციხის ზრდასრულთა განათლების ცენტრი.	მცირე ბიზნესი უკეთესი მომავლისათვის	მაისი/2008-ივნისი/2008
ახალციხის ზრდასრულთა განათლების ცენტრი.	ოფისმენეჯერის კურსები და საოფისე პროგრამები	ოქტომბერი/2009-იანვარი/2010
ახალციხის ზრდასრულთა განათლების ცენტრი.	ეფექტური კომუნიკაცია ლიდერობა, სამსახურის მოძიების ტექნიკები	2009-2010
საქართველოს სახალხო დამცველთან არსებული ტოლერანტობის ცენტრისა და გაეროს განვითარების პროგრამა	,,ინტეგრაცია და ტოლერანტობა“	მაისი /2010 წ.
,,სახალხო მანიფესტის“–ფარგლებში განხორციელებული პროექტი	,,ლიდერობა და ადგილობრივი თვითმმართველობის ორგანოების მონიტორინგი“	2010 წ
ევროკავშირის წარმომადგენლობა საქართველოში-ინტერნიუსი	,,გავეცნოთ ევროკავშირს“	ივნისი 2010 წ.
მსოფლიო ბანკი	,,კულტურათშორისი კომუნიკაცია და თანამშრომლობა“	იანვარი 2011 წ.
საქართველოს გაეროს ასოციაცია	ლიდერთა საზაფხულო სკოლა	თებერვალი 2010 წ.
საქართველოს იუსტიციის სასწავლო ცენტრი;	,,სისხლის სამართლის სისტემის რეფორმის ძირითადი მიმართულებები“	ოქტომბერი 2010 წ.
,,საჯარო პოლიტიკის, ადვოკატირებისა	ადვოკატირება	მაისი 2011 წ.

და სამოქალაქო საზოგადოების განვითარება საქართველოში		
სამცხე–ჯავახეთის რეგიონული ასოციაცია ,,ტოლერანტთან" არსებული სასწავლო–პროფესიული გადამზადების ცენტრი ,,პროფესიონალი"	,,ვებ–პროგრამირება და დიზაინი"	ნოემბერი 2010 წ.
დემოკრატ მესხთა კავშირი-პროექტი ,,ნდობის მშენებლობა სამხრეთ კავკასიაში"	,,ფასილიტაცია", ,,ეფექტური კომუნიკაციები", ,,კონფლიქტის მართვა", ,,საზოგადოებრივი ორგანიზაციები და მათი საქმიანობები"	2011-2012 წ

4. უნარები:

უცხო ენების ცოდნა *

ენა	ცოდნის დონე			
	დაწყებითი	საშუალო	კარგი	თავისუფლად
1.ქართული				X
2.რუსული		X		
3.ინგლისური		X		

კომპიუტერული პროგრამების ცოდნა:

პროგრამა	სასწავლო კურსები	სამუშაო პრაქტიკა
Microsoft office	ახალციხის ზრდასრულთა განათლების ცენტრი.	სამცხე-ჯავახეთის რეგიონული ასოციაცია ,,ტოლერანტი"
Microsoft access	სამცხე-ჯავახეთის სახელმწიფო უნივერსიტეტი	სამცხე-ჯავახეთის რეგიონული ასოციაცია ,,ტოლერანტი"
internet explorer		
joomla	სამცხე-ჯავახეთის რეგიონული ასოციაცია ,,ტოლერანტი"	სამცხე-ჯავახეთის რეგიონული ასოციაცია ,,ტოლერანტი"
Adobe photoshop		სამცხე-ჯავახეთის რეგიონული ასოციაცია ,,ტოლერანტი"

5. საზოგადოებრივი/პროფესიული ორგანიზაციის წევრობა, სოციალური აქტივობები:

ორგანიზაცია	გაწევრიანების თარიღი	გამოსვლის თარიღი
(ა/ო) გარემოს დაცვისა და მდგრადი განვითარების ხელშემწყობი კავშირი ,,აწყური"	2009	2012
საქართველოს მწვანეთა მოძრაობა	2009	2010

6. სამუშაო გამოცდილება:

ორგანიზაცია, დაკავებული თანამდებობა	მუშაობის პერიოდი
1. დემოკრატ მესხთა კავშირი (ვებ დიზაინერი,მოხალისე)	2009-2011
2. სამცხე-ჯავახეთის რეგიონული ასოციაცია ,,ტოლერანტი: - ვებ დიზაინერი,ადმინისტრატორი (www.toleranti.ge)	2010 წლიდან დღემდე;
3. ვებ-გვერდების www.artschool.org.ge, www.6school.edu.ge, wineway.co.uk travelhubgeorgia.ge დიზაინერ/ადმინისტრატორი	
4. სამცხე-ჯავახეთის რეგიონული ასოციაცია ,,ტოლერანტი"- პროექტის ,,რეპატრირებულთა ჰუმანიტარული დახმარება ,,თვითრეპატრიაციის" პრევენცია" კოორდინატორი;	2010-2013
5. სამცხე-ჯავახეთის რეგიონული ასოციაცია ,,ტოლერანტი"- პროექტის ფარგლებში PR მენეჯერი.	2012-2013
6. სამცხე-ჯავახეთის რეგიონული ასოციაცია ,,ტოლერანტი"- პროექტის ,,სამშობლოში დაბრუნებული მიგრანტების სარეინტეგრაციო პროგრამა 0200-2017- ბიზნეს კონსულტანტი, ბაზის ადმინისტრატორი.	2016 წლიდან-დღემდე

Curriculum Vitae

ფიქრია ბრეგვაძე

01.04.2014

მისამართი

გორი . ლომონოსოვის 10/1
ტელ: 0 370 27 99 36
მობ: 551124801
E-mail: pikria.gelashvili@gmail.com

პირადი ინფორმაცია

დაბადების ადგილი : თბილისი
დაბადების თარიღი : 20 თებერვალი, 1979
ეროვნება : ქართველი
ოჯახური მდგომარეობა: გათხოვილი

სამუშაო გამოცდილება

2001 -2005	გორის ინვალიდთა სარეაბილიტაციო ცენტრის - პროგრამების მენეჯერი
2005 -2008 წელი	სს. ენერგო-პრო ჯორჯიას შიდა ქართლის ფილიალის გორის მომსახურეობის ცენტრის - ბილინგის სპეციალისტი
2008 -დღემდე	ქალთა საკონსულტაციო ცენტრი „სახლის“ სოც-მუშაკი
2011 წელი	გაეროს ლთოლვილთა უმაღლესი კომისარიატის. (კვლევაში ჩართული მოხალისე)
2005 -დღემდე	ასოციაცია „გორის ინვალიდთა კლუბის“ - მენეჯერი
2012 -2015 წელი	“ეროვნული ინტეგრაციის გაძლიერება საქართველოში” UNAG-USAID - პროექტის დირექტორი
2014 - დღემდე	“ნდობის მშენებლობა სამხრეთ კავკასიაში“ - პროექტის დირექტორი UNAG
2015 დან - დღემდე	„ტოლერანტობის სამოქალაქო ცნობიერებისა და ინტეგრაციის მხარდაჭერის პროგრამა“ - პროექტის დირექტორი

2012 დან -	ჩვენი კავშირი - XXI. - აღმასრულებელი დირექტორი
2016 დან-2019-მდე	სამცხე-ჯავახეთის რეგიონული ასოციაცია ,,ტოლერანტი"- პროექტის ,,სამშობლოში დაბრუნებული მიგრანტების სარეინტეგრაციო პროგრამა" ასისტენტი შიდა ქართლში.

განათლება

1987 - 1996	ქ. გორის მე-1 საშუალო სკოლა.
2002 - 2005	ცხინვალის სახელმწიფო უნივერსიტეტი ინფორმატიკისა და გამოთვლითი ტექნიკის ფაკულტეტი

კომპიუტერული უნარ-ჩვევები

- MS Office 2003-2008 Power User;
- Adobe Pagemaker
- Adobe Photoshop
- Enternet Explorer
- Outlook express;

ენები

- ქართული – მშობლიური
- რუსული – თავისუფლად
- ინგლისური – კარგად

სხვადასხვა

ტრენინგები :

2001 წელი	ქალთა ტრეფიკინგის პრევენცია - ჰოლანდიური ფონდი - NOVIB
2002 წელი	„ არასამთავრობო ორგანიზაციების მდგრადობა და დამხმარე

2003 წელი	სამწარმეო საქმიანობა“ - მესამე სექტორის ფონდი ჰორიზონტი
	არასამთავრობო ორგანიზაციების მდგრადობის განვითარება - ბრიტანული აღმოსავლეთ დასავლეთის ცენტრი.
2009 წელი	**ტრანს კავკასიური კომფერენცია, შშმ თემებზე: თანასწორი უფლებები-თანასწორი შესაძლებლობები**
	საერთაშორისო თანამშრომლობის, გრასრუტების კამპანიების ტრენინგების ციკლი – სასომხეთი, ერევანი
2010 წელი	
	ტრენინგი – პედაგოგებისა და ფსიქოლოგებისათვის: თუ როგორ უნდა ვიმუშაოთ სპეციალური საჭიროებების მქონე ბავშვებთან – Mclain Association for children (MAC)
2010 წელი	**“სოციალური რეაბილიტაცია და მხარდაჭერა შეზღუდული შესაძლებლობების მქონე პირთათვის გერმანიაში”** **- ORSEKO – და კოლნის უნივერსიტეტი. – გერმანია, კოლნი**
2011 წელი	
	სოციალური მეწარმეობის განვითარება- საქართველოს სტრატეგიული კვლევებისა და განვითარების ცენტრი
2011 წელი	
	“მხარდამჭერთა მოპოვება” – ფონდი ღია საზოგადოება საქართველო და Partners democratic Change Slovakia
2011 წელი	
	ადვოკატირება – საჯარო პოლიტიკის, ადვოკატირებისა და სამოქალაქო საზოგადოების განვითარება საქართველოში
2011 წელი	
	თანატოლთა განათლება ადამიანთა ვაჭრობის (ტრეფიკინგის) პრევენციისათვის- International Organization for Migration (IOM), ILO , European Union.
2011 წელი	
	Human Rights Education for youth trafficking prevention- IOM, Droni, Swiss Agency for Development and cooperation SDC

2012 წელი	Negotation skills for civil society Organization – policy, advocacy, and civil society development in Georgia (G-PAC)
2012 წელი	Research toolkit for civil society organization - policy, advocacy, and civil society development in Georgia (G-PAC)
2012 წელი	**Young Woman Network Meeting – Istanbul**
2013 წელი	**training and networking in the youth field - E-Quality- Malta**
2013 წელი	Travelling exhibition The Anne Frank - ტრენერ კონსულტანტი. UNAG, Kingdom of the netherlands, Anne Frank House, საქართველოს პირველი ლედის სანდრა ელისაბედ რულოვსის ჯანსაღი ცხოვრების წესის ინიციატივის „Don't Worry, Be Healthy!
2014 წელი	**Animate the change – Training course - Madeira (Portugal)**
2014 - წელი	Volunteer management – Istanbul UNAG
2015- წელი	TC Digital democracy - Vienna -
2012წლიდან - დღემდე	გორის რაიონის საკრებულოსთან არსებული საზოგადოებრივი დარბაზის წევრი.
2012 წლიდან დღემდე	სამოქალაქო საზოგადოების რეგიონული ქსელის წევრი - სამოქალაქო საზოგადოების რეგიონული ქსელი ხორციელდება საჯარო პოლიტიკის, ადვოკატირებისა და სამოქალაქო საზოგადოების განვითარების პროგრამის (G-PAC) მხარდაჭერით.

2013 წლიდან
დღემდე

Young Women's network, south caucasus – ქსელის წევრი.

სხვა :

მართვის მოწმობა - კატეგორია B

მყავს კერძო ავტომანქანა - **Honda fit**

ლიანა ზედგინიძე

ქ. ახალციხე. რუსთაველის ქ. 122.
ტელ.: +995599204485; (365) 22 33 79

დაბადების თარიღი: 25.03.1961

სამუშაო გამოცდილება

28.04.2018-24.02.2019 სამცხე-ჯავახეთის რეგიონული ასოციაცია „ტოლერანტი“, საქართველოს ოკუპირებული ტერიტორიებიდან იძულებით გადაადგილებულ პირთა, განსახლებისა და ლტოლვილთა სამინისტროს მიერ დაფინანსებული „საქართველოში დაბრუნებული მიგრანტების სარეინტეგრაციო დახმარების" პროექტის ბიზნეს-კონსულტანტი

მოვალეობები

- *ინტერვიუ ბენეფიციარებთან;*
- *ბენეფიციარების ბაზაში რეგისტრაცია,*
- *მონიტორინგებში მონაწილეობა,*
- *ბენეფიციარების კონსულტირება სოციალური პროექტების შევსების მიზნით.*
- *ტრენინგის ჩატარება თემაზე: ბიზნეს-საქმიანობის ეფექტური წარმართვა და მდგრადი განვითარება.*

20.04.2017-20.02.2018 სამცხე-ჯავახეთის რეგიონული ასოციაცია „ტოლერანტი“, საქართველოს ოკუპირებული ტერიტორიებიდან იძულებით გადაადგილებულ პირთა, განსახლებისა და ლტოლვილთა სამინისტროს მიერ დაფინანსებული „საქართველოში დაბრუნებული მიგრანტების სარეინტეგრაციო დახმარების" პროექტის ბიზნეს-კონსულტანტი

მოვალეობები

- *ინტერვიუ ბენეფიციარებთან;*
- *ბენეფიციარების ბაზაში რეგისტრაცია,*
- *მონიტორინგებში მონაწილეობა,*
- *ბენეფიციარების კონსულტირება სოციალური პროექტების შევსების მიზნით.*
- *ტრენინგის ჩატარება თემაზე: ბიზნეს-საქმიანობის ეფექტური წარმართვა და მდგრადი განვითარება.*

01.06.2016-01.03.2017 სამცხე-ჯავახეთის რეგიონული ასოციაცია „ტოლერანტი“, საქართველოს ოკუპირებული ტერიტორიებიდან იძულებით გადაადგილებულ პირთა, განსახლებისა და ლტოლვილთა სამინისტროს მიერ დაფინანსებული „საქართველოში დაბრუნებული მიგრანტების სარეინტეგრაციო დახმარების" პროექტის ბიზნეს-კონსულტანტი

მოვალეობები

- *ინტერვიუ ბენეფიციარებთან;*
- *ბენეფიციარების ბაზაში რეგისტრაცია,*
- *მონიტორინგებში მონაწილეობა,*
- *ბენეფიციარების კონსულტირება სოციალური პროექტების შევსების მიზნით.*
- *ტრენინგის ჩატარება თემაზე: ბიზნეს-საქმიანობის ეფექტური წარმართვა და მდგრადი განვითარება.*

10.2015-10.2016 სამცხე-ჯავახეთის რეგიონული ასოციაცია „ტოლერანტის“ WWF ის პროექტი: „ინიციატივები თანამონაწილეობითი განვითარებისთვის“-ადიგენის თემის მობილიზატორი პროექტის ფარგლებში .

- *პროექტის ფარგლებში დაგეგმილი შეხვედრების ორგანიზება და თემის წარმომადგენლების მობილიზაცია;*
- *საკონკურსო ინფორმაციის გავრცელება თემებში;*
- *კონკურსებში მონაწილეობა.*

1.04.2014-1.06.2016 სამცხე-ჯავახეთის რეგიონალური ასოციაცია „ტოლერანტის“ ადმინისტრატორი.

- *ასოციაცია „ტოლერანტან არასრული სასწავლო-პროფესიული გადამზადების ცენტრში საკურსო სწავლებების ორგანიზება-გაძღოლა;*
- *დოკუმენტების წარმოება;*
- *ოფისის საქმიანობის ადმინისტრირება.*

01.2008- 10.2013 *ა.ი.პ „სასოფლო საკონსულტაციო სამსახურის“ ბუღალტერ-ეკონომისტი*

მოვალეობები *სსს ბუღალტრული აღრიცხვა. ფინანსური საქმიანობის მართვა. ეკონომიკური საქმიანობის მართვა-მონიტორინგი.ფერმერთა კონსულტირება და სწავლება ბიზნეს-დაგეგმარებაში.*

06.2010-12.2011 აშშ-ის განვითარების სააგენტოს (**USAID**) მიერ დაფინანსებული **IOM**-მიგრაციის საერთაშორისო ორგანიზაცია-დასაქმებისა და კონსულტაციის პროექტ: „სამუშაოს მოძიებისა და თვითპრეზანტაციის უნარების განვითარება. ტრენინგის ტრენერი

03.2007 – 12.2008 **“QARE** საერთაშორისო კავკასიაში ”-ში **SLAAR** პროექტთან არსებული „სასოფლო საკონსულტაციო სამსახური“ - ბუღალტერ-ეკონომისტი.

მოვალეობები

- პასუხისმგებელი სსს ბუღალტრულ აღრიცხვაზე, სსს ფინანსების განკარგვაზე პროექტის შესაბამისად;
- პასუხისმგებელი სსს დაწახარჯების ანგარიშის მომზადებაზე სსს დირექტორისა და დონორების მოთხოვნების შესაბამისად;
- ვალდებულია ხელი შეუწყოს სსს ეკონომიკური საქმიანობის წარმართვას;
- ახორციელებს სხვა ვალდებულებებს, რაც დაკავშირებულია ორგანიზაციის ფინანსური დოკუმენტაციის წარმოებასა და ანგარიშგებასთან.

01.1991-03.2008 ნ.ბეგიშვილის სახელობის ახალციხის აგრარულ-ეკონომიკური კოლეჯი ეკონომიკური დისციპლინების მასწავლებელი.

11.2006- 03.2007 დირექტორის მოვალეობის შემსრულებელი

03.2004-03.2008 დირექტორის მოადგილე სასწავლო-აღმზრდელობით დარგში

მოვალეობები

წარმოების ეკონომიკის, წარმოების ორგანიზაცია-მენეჯმენტის, მარკეტინგის საფუძვლების, ბიზნესის ეთიკისა და ფსიქოლოგიის დისციპლინების სწავლება.
სკოლის სასწავლო პროცესის მართვა/მონიტორინგი,

09.2000-06.2006 თსუ მესხეთის ფილიალი. ბიზნესისა და მართვის ფაკულტეტი. მიწვეული მასწავლებელი

მოვალეობები ლექციების და სემინარული მეცადინეობების ჩატარება დისციპლინებში: შრომის ეკონომიკა,საბაჟო საქმის ორგანიზაცია-მართვა,საბაჟო სტატისტიკა, ბიზნესის ეთიკა და ფსიქოლოგია.

08.2004-06.2006 თბილისის ზოოვეტ-აკადემიის ახალციხის ფილიალი. მიწვეული მასწავლებელი

მოვალეობები

ლექციების და სემინარული მეცადინეობების ჩატარება დისციპლინებში: შრომის ეკონომიკა,წარმოების ეკონომიკა და ორგანიზაცია,მენეჯმენტის საფუძვლები, ბიზნესის ეთიკა და ფსიქოლოგია, მიკრო ეკონომიკა.

08.1999-08.2002 ბიზნესის სახელმწიფო ინსტიტუტის ახალციხის ფილიალი. მიწვეული მასწავლებელი.

მოვალეობები

ლექციების და სემინარული მეცადინეობების ჩატარება დისციპლინებში: წარმოების ორგანიზაცია, ეკონომიკსი.

09.1989-10.1993 ქ. ვალეს საშუალო პროფესიული ტექნიკური სასწავლებლის ეკონომიკური დისციპლინების მასწავლებელი. საწარმოო სწავლების ოსტატი.

03.1983-10.1989 ს. ზველის ფერმერული მეურნეობის მთავარი ეკონომისტი. მთავარი ბუღალტერი

განათლება

1978-1982 თბილისის აგრარული უნივერსიტეტი. ეკონომიკის ფაკულტეტი, ეკონომისტ-ორგანიზატორის კვალიფიკაცია.

წოდება, ხარისხი, გამოქვეყნებული შრომები

10.2009 სოციალურ და ეკონომიკურ მეცნიერებათა დოქტორი
გამოქვეყნებულია 6 სამეცნიერო ნაშრომი და ერთი მონოგრაფია
სამცხე-ჯავახეთის კარტოფილის ბაზრის ფორმირების მნიშვნელოვან საკითხებზე

ტრენინგები და განვლილი კურსები

01.07-02.07. 2008 პრეზენტაციის უნარ-ჩვევები, ტრენინგებისა და კონსულტაციების ცენტრი(ჩთჩ).
06.05-08.05. 2008 "საქართველოს საგადასახადო კოდექსი", ფონდი "მაქსიმა".
15.03-20.03.2007 საბუღალტრო კომპიუტერული პროგრამა „ორისის"კურსი.
26.04-23.06. 1984 აგრარული უნივერსიტეტი. კვალიფიკაციის ასამაღლებელი კურსები სოფლის მეურნეობის წარმოების ეკონომისტებისათვის.
24.04-21.05.1996 ევროკავშირის „TASSE"-ის პროგრამა „ბიზნესის ორგანიზებისა და დაგეგმვის" სწავლების კურსი.
2.10.1998-27.11.2004 გერმანიის ტექნიკური თანამშრომლობის საზოგადოება **GTZ** –ის მასწავლებელთა კვალიფიკაციის ასამაღლებელი კურსები დისციპლინებში: სოფლის მეურნეობის წარმოების ეკონომიკა;წარმოების ორგანიზაცია; დაგეგმარება სოფლის მეურნეობაში;ფინანსები და ინვესტიციები; აგრარული პოლიტიკა; მარკეტინგი და ბაზარი.

კომპიუტერული პროგრამები: **„Microsoft Windows"; „Microsoft Words"; „Microsoft Excel"; „Power Point"; „Internet".**

ენების ცოდნა:

ქართული მშობლიური ენა.

რუსული ვწერ, ვკითხულობ და ვმეტყველებ კარგად.

ინგლისური ვწერ, ვკითხულობ და ვმეტყველებ ლექსიკონის დახმარებით.

CV

არმენაკ კიურკჩიან

დაბადების თარიღი:	02.02.1957 წელი
პირადი ნომერი	47001010436
მისამართი:	ქ. ახალციხე წიქვაძის ქ 40
სქესი:	მამრობითი
ტელეფონი:	574 41 85 49
განათლება:	ახალციხე N 2 საჯარო სკოლა
სამუშაო გამოცდილება:	1979-1982 წ. - სამცხე-ჯავახეთის ისტორიული მუზეუმი მძღოლი.
	1982-1992 საყოფაცხოვრებო სახლი.ფოტოგრაფი
	1992-2004 წ. - შპს ალბატროსი მძღოლი
ენები:	ქართული - მშობლიური რუსული - კარგი სომხური -კარგი

ამონაწერი მეწარმეთა და არასამეწარმეო (არაკომერციული) იურიდიული პირების რეესტრიდან

განაცხადის რეგისტრაციის ნომერი, მომზადების თარიღი: B18089983, 24/08/2018 13:45:42

სუბიექტი

საფირმო სახელწოდება:	სამცხე-ჯავახეთის რეგიონალური ასოციაცია ტოლერანტი
სამართლებრივი ფორმა:	არასამეწარმეო (აოაკომერციული) იურიდიული პირი
საიდენტიფიკაციო ნომერი:	224073179
რეგისტრაციის ნომერი, თარიღი:	20/5-ზ-48; 31/12/2001
მარეგისტრირებელი ორგანო:	ახალციხის რაისასამართლო
იურიდიული მისამართი:	საქართველო, ახალციხე, რუსთაველის ქ., № 44

ინფორმაცია ლიკვიდაციის/ რეორგანიზაციის/ გადახდისუუნარობის პროცესის მიმდინარეობის შესახებ

რეგისტრირებული არ არის

მმართველობის ორგანო

- წევრთა საერთო კრება
- გამგეობა

  თავმჯდომარე/წევრი: 47001010432, ცირა მესხიშვილი

  თავმჯდომარის მოადგილე/წევრი: 47001006713, ლუბა მათევოსიან

  წევრი: 47001003418, უჩა ბლუაშვილი

ხელმძღვანელობა/წარმომადგენლობა

- გამგეობის თავმჯდომარე - 47001010432, ცირა მესხიშვილი

ყადაღა/აკრძალვა

რეგისტრირებული არ არის

საგადასახადო გირავნობა/იპოთეკის უფლება

საქართველოს იუსტიციის სამინისტრო

საჯარო რეესტრის ეროვნული სააგენტო

KA011762913267719

მისამართი: თბილისი 0114 სანაპიროს ქ. #2; www.napr.gov.ge;
ცხელი ხაზი: 2 405 405; 08 009 009 09

 # 144953 **24 / აპრილი / 2019 წ.**

თამარა სამსონიძეს
მის: ქალაქი ახალციხე, გიორგი სააკაძის ქუჩა N 20

2019 წლის 24 აპრილს საჯარო რეესტრის ეროვნულ სააგენტოს წარედგინა თქვენი განცხადება N 191117/17 არასამეწარმეო (არაკომერციული) იურიდიული პირი "სამცხე-ჯავახეთის რეგიონალური ასოციაცია ტოლერანტი"-ს (ს/ნ 224073179) სარეგისტრაციო დოკუმენტის ასლის მიღების თაობაზე.

გიგზავნით, არასამეწარმეო (არაკომერციული) იურიდიული პირი "სამცხე-ჯავახეთის რეგიონალური ასოციაცია ტოლერანტი"-ს (ს/ნ 224073179) სარეგისტრაციო დოკუმენტის ასლს.

დანართი: 13 გვერდი.

ბიზნესის რეგისტრაციის სამსახურის მენეჯერი — ხელმოწერილია/ შტამპდასმულია ელექტრონულად — ეკატერინე პაპუნიძე

საქართველოს იუსტიციის სამინისტრო
სსიპ იუსტიციის სახლი
ელექტრონული დოკუმენტის მატერიალური ასლი
სახელი/გვარი
თანამდებობა
002 "25" 2019 წ.
ხელმოწერა

„მ ი ღ ე ბ უ ლ ი ა“

ასოციაციის წევრთა საერთო კრების მიერ
(ოქმი №1)
2001 წლის 15 აპრილს
კრების თავმჯდომარე: /ც. მესხიშვილი/

„რ ე გ ი ს ტ რ ი რ ე ბ უ ლ ი ა“

ახალციხის რაიონის სასამართლოს
2001 წლის 31 დეკემბერი
დადგენილებით
რეგისტრაციის № 20/5-გ-48
მოსამართლე:

სამცხე-ჯავახეთის რეგიონალური ასოციაცია „ტოლერანტი“

წესდება

ახალციხე
2001 წელი

ნოტარიული აქტი

რეგისტრაციის № 1/8762

საქართველო

ორიათას ერთი წლის 24 დეკემბერს, მე ლია მინაძეს, ნოტარიუსს, ახალციხეში, ... სანოტარო ბიუროში, რომელიც მდებარეობს მისამართზე ქ. ახალციხე, ...არაშვილის ქ. №1-ში, მომმართეს ქალბატონებმა ცირა მესხიშვილმა, ლუბა მათევოსიანმა, გაიანე ინჯოიანმა, მარინა კაპანაძემ და ბატონებმა უჩა ბლუაშვილმა, პავლე ასპანიძემ, ზიგმუნდ ზილბერტშტეინმა. მათ განაცხადეს, რომ არიან სამცხე-ჯავახეთის რეგიონალური ასოციაცია „ტოლერანტის" დამფუძნებლები და გამგეობის წევრები და მოითხოვეს წინამდებარე წესდებაზე თავიანთი ხელმოწერების სანოტარო წესით დამოწმება. მე შევამოწმე მათი პირადობა წარმოდგენილი პირადობის დამადასტურებელი დოკუმენტებით და დავრწმუნდი, რომ მე, ნამდვილად ცირა მესხიშვილმა (დაბადებული 1958 წლის 16 მაისს, ქ. ბორჯომში, მცხ. ქ. ახალციხე, შ. წიქვაძის ქ. №6, პროფესია ისტორიკოსი, პირადობის მოწმობა № ბ 0327471 პირადი №47001010432 გაცემული ახალციხის შ.ს. რაიგანყოფილების მიერ), უჩა ბლუაშვილმა (დაბადებული 1.01.1949 წელს ახალციხეში, პირადობის მოწმობა № ბ 0127368 პირადი №47001003418 გაცემული ახალციხის შ.ს. რაიგანყოფილების მიერ, პროფესია ისტორიკოსი), ლუბა მათევოსიანმა (დაბადებული 1938 წლის 26 სექტემბერს, ქ. დმანისში, მცხ. ქ. ახალციხე, რუსთაველის ქ. №2, პროფესია მათემატიკოსი, პასპორტი №0487259 პირადი №47001006713 გაცემული შ.ს. სამინისტროს მიერ), ზიგმუნდ ზილბერშტეინმა (დაბადებული 1966 წლის 19 იანვარს, ქ. ახალციხეში, მცხ. ქ. ახალციხე, მებალიშვილის ქ. №3, პროფესია ეკონომისტი, პასპორტი №0007773 პირადი №47001001271 გაცემული შ.ს. სამინისტროს მიერ), გაიანე ინჯოიანმა (დაბადებული 1974 წლის 7 ივლისს, ქ. ახალციხეში, მცხ. ქ. ახალციხე, შ. წიქვაძის ქ. №12, პროფესია სტილისტი, პასპორტი XVII-TИ №694920 გაცემული ახალციხის შ.ს. რაიგანყოფილების მიერ), ასპანიძე პავლემ (დაბადებული 1962 წლის 22 დეკემბერს, ახალციხის რაიონი სოფ. წყორძა, მცხ. ქ. ახალციხე, ყაზბეგის ქ. №103, პროფესია ფილოლოგი, პასპორტი IX-TИ №69506 გაცემული ახალციხის შ.ს. რაიგანყოფილების მიერ), მარინა კაპანაძემ (დაბადებული 1957 წლის 20 დეკემბერს, ახალციხე, მცხ. ფარნავაზ მეფის ქ. №27/5, პასპორტი XIV-TИ №64777, გაცემული ახალციხის შ.ს. რაიგანყოფილების მიერ, პროფესიით ექიმი-სტომატოლოგი) მომმართეს, მე შევამოწმე დამფუძნებლების ქმედითუნარიანობა და ვადასტურებ, რომ მათ ქმედითუნარიანობაში ეჭვის შეტანის საფუძველი არ მქონდა. წესდება შეესაბამება საქართველოს კანონმდებლობას. დამფუძნებლებმა განაცხადეს, რომ წესდება დაამტკიცა დამფუძნებელთა კრებამ და იგი სრულიად შეესაბამება მათ ნებას. მე დამფუძნებლებს განვუმარტე ამ წესდებაზე ხელმოწერის სამართლებრივი შედეგები, კერძოდ: 1. საქართველოს სამოქალაქო კოდექსის 34-ე მუხლი: წესდებაში შეტანილი ცვლილებები, გამგეობის შემადგენლობაში ცვლილებები სანოტარო წესით დამოწმებული ფორმით გამგეობამ რეგისტრაციისათვის დაუყოვნებლივ უნდა წარუდგინოს სასამართლოს. 2. საქართველოს სამოქალაქო კოდექსის 38-ე მუხლი: ასოციაცია პასუხს აგებს იმ ზიანისათვის, რომელიც მიადგებათ მესამე პირებს გამგეობის წევრებისა და კავშირის ხელმძღვანელობის მიერ მათთვის დაკისრებული მოვალეობის შეუსრულებლობისას ისეთი მოქმედების შედეგად, რომელიც იწვევს ზიანის ანაზღაურების ვალდებულებებს. ზიანის ანაზღაურების მოთხოვნაზე კავშირის მიერ უარის თქმა ბათილია, თუკი მოთხოვნა აუცილებელია მესამე პირთა მოთხოვნების დასაკმაყოფილებლად. 3. ასოციაცია იურიდიული პირის უფლებებს იძენს სასამართლოში რეგისტრაციის მომენტიდან. ამ განმარტებათა მოსმენის შემდეგ ასოციაციის დამფუძნებლებმა მკაფიოდ განაცხადეს, რომ წესდება ზუსტად გამოხატავს მათ ნებას და ჩემი თანდასწრებით პირადად მოაწერეს ხელი მას.

მუხლი №1

ზოგადი დებულებები

1.1 სამცხე-ჯავახეთის რეგიონალური ასოციაცია „ტოლერანტი" დაფუძნებულია საქართველოს სამოქალაქო კოდექსის საფუძველზე ასოციაციის ორგანიზაციულ-სამართლებრივი ფორმით და თავის საქმიანობას ახორციელებს აღნიშნული კოდექსის, საქართველოში მოქმედი კანონებისა და საკუთარი წესდების შესაბამისად.

1.2 ასოციაციის სახელწოდებაა „ტოლერანტი".

1.3 ასოციაცია რეგისტრაციის მომენტიდან წარმოადგენს იურიდიულ პირს, რომელსაც აქვს დამოუკიდებელი ბალანსი, განცალკევებული ქონება, სანგარიშსწორებო და სავალუტო ანგარიშები საქართველოს და საზღვარგარეთის საბანკო დაწესებულებებში.

1.4 ასოციაცია უფლებამოსილია თავის სახელით დადოს გარიგებები, შეიძინოს ქონებრივი, პირადი არაქონებრივი უფლებები და იკისროს მოვალეობები, იყოს მოსარჩელე და მოპასუხე სასამართლოში.

1.5 ასოციაციას აქვს მრგვალი ბეჭედი თავისი სახელწოდებით და ემბლემით, კუთხოვანი ტვიფრი და ყველა საჭირო რეკვიზიტი.

1.6 ასოციაციის ადგილსამყოფელია: საქართველო, ქ. ახალციხე, შ. წიქვაძის ქ. №6. ტელ. 2-14-75.

მუხლი №2

ასოციაციის საქმიანობის მიზანი

2.1 ასოციაციის საქმიანობა ორი მიმართულებით წარიმართება:

1. ხელი შეუწყოს:
- სამცხე-ჯავახეთის მრავალეროვანი მოსახლეობის ერთაშორისი ურთიერთობების ურთიერთთანამშრომლობის შემდგომ განვითარებას;
- სახელმწიფო ენის პროგრამის განხორციელებას;
- ეროვნულ უმცირესობათა ენის კულტურისა და ტრადიციების განვითარებას;
- ერთობლივი კულტურულ-საგანმანათლებლო ღონისძიებების შემუშავებას;
- ნაციონალური უმცირესობების კომპაქტური განსახლების რაიონებში მოქმედ ჟურნალისტებისა და მასმედიის მუშაობას;
- სამცხე-ჯავახეთის ერთაშორისი ურთიერთობების ისტორიული ტრადიციების კვლევას;

2. რეგიონის წინაშე მდგარი სოციალური პრობლემების გადაწყვეტის ხელშეწყობის მიზნით ბავშვთა, მოზარდთა, ახალგაზრდობის ინვალიდთა და უმწეო მოხუცებისათვის სოციალური დახმარების პროგრამების შემუშავებას და განხორციელებას.

მუხლი №3

ასოციაციის დამფუძნებლები

3.1 ასოციაციის დამფუძნებლები არიან:

1. ც. მესხიშვილი – დაბადებული 1958 წელს, ქ. ახალციხე, ისტორიკოსი, ისტორიის მეცნიერებათა კანდიდატი, თსუ ახალციხის ფილიალის დოცენტი. ახალციხე, შ. წიქვაძის ქ. №6.
2. ლ. მათევოსიანი – დაბადებული 1938 წელს, ქ. დმანისი, პედაგოგი, მათემატიკოსი, ახალციხის №3 საშუალო სკოლის დირექტორი, თამარ მეფის ქ. №5.
3. ჰ. ასპანიძე – დაბადებული 1962 წელს, ფილოლოგი, თსუ ახალციხის ფილიალის პედაგოგი.

4. ზ. ზილბერშტეინი – დაბადებული ქ. ახალციხეში 1966 წელს, ეკონომისტი, სპორტსკოლის მწვრთნელი (მისელეობა).
5. უ. ბლუაშვილი – დაბადებული 1949 წელს ახალციხის რაიონის სოფელ კლდეში, ისტორიკოსი, სამცხე-ჯავახეთის სახელმწიფო ისტორიის სამმართველოს უფროსი.
6. გ. ინჯოიანი – დაბადებული 1974 წელს ახალციხეში, პროფესიით სტილისტი.
7. მ. კაპანაძე – დაბადებული 1957 წელს, პროფესიით ექიმი-სტომატოლოგი, სტომატოლოგიური პოლიკლინიკა.

მუხლი №4

ასოციაციის წევრთა უფლებამოსილება

4.1 ასოციაციის წევრი შეიძლება გახდეს საქართველოს ნებისმიერი მოქალაქე, რომელიც აღიარებს წინამდებარე წესდებას და მონაწილეობას მიიღებს ასოციაციის საქმიანობაში.

4.2 ასოციაციის წევრებად მიღებას ახდენს გამგეობა წერილობითი განცხადების (მათ შორის კოლექტიური) საფუძველზე, რომელიც დამოწმებული უნდა იქნას სანოტარო წესით.

4.3 ასოციაციის წევრს უფლება აქვს:
– მიიღოს მონაწილეობა არჩევნებში და არჩეულ იქნას ასოციაციის მმართველობაში;
– მოითხოვოს სამართლებრივი ინტერესების და უფლებების დაცვა;
– ისარგებლოს ასოციაციის საინფორმაციო საშუალებებით.

4.4 ასოციაციის წევრს უფლება აქვს ნებისმიერ დროს გავიდეს ასოციაციის წევრობიდან.

4.5 ასოციაციის წევრი წევრთა საერთო კრების მიერ შეიძლება გაირიცხოს ასოციაციიდან.

4.6 ასოციაციის წევრები ვალდებულნი არიან:
– მონაწილეობა მიიღონ ასოციაციის წინაშე დასმული ამოცანების წარმატებით შესრულებაში;
– დროულად გადაიხადონ საწევრო შენატანი;
– პროპაგანდა გაუწიონ ასოციაციის მიზნებსა და ამოცანებს;
– დაიცვან ასოციაციის საქმიანობის კონფიდენციალობა.

4.7 ასოციაციის წევრებად შეიძლება მიღებული იქნას უცხოეთის მოქალაქე განურჩევლად რასისა, ეროვნებისა და რელიგიური კუთვნილებისა.

მუხლი №5

5.1 ასოციაციის უმაღლესი ორგანოა ასოციაციის წევრთა საერთო კრება, რომელიც მოიწვევა წელიწადში ერთხელ გამგეობის მიერ.

5.2 კრების მოწვევის შესახებ ეცნობებათ ასოციაციის წევრებს ორი კვირით ადრე წერილობით ან ასოციაციის ბეჭდვით ორგანოში ინფორმაციის გამოქვეყნებით.

5.3 კრება უფლებამოსილია, თუ მას ესწრება ან წარმოდგენილია წევრთა უმრავლესობა.

5.4 ასოციაციის საერთო კრება წყვეტს:
– წევრის მიღებისა და გარიცხვის საკითხს;
– ილებს გადაწყვეტილებას ასოციაციის საქმიანობის შეწყვეტის შესახებ;
– ამტკიცებს ასოციაციის გეგმებს, ბიუჯეტს;
– განიხილავს უძრავი ქონების შეძენისა და გასხვისების საკითხს.

5.5 ასოციაციის გამგეობა წარმოადგენს ასოციაციის ხელმძღვანელ და წარმომადგენლობით ორგანოს, წევრთა საერთო კრებებს შორის პერიოდში.

5.6 ასოციაციის გამგეობა შედგება 3 ან 5 წევრისაგან.

5.7 ასოციაციის გამგეობის წევრები არიან:
ც. მესხიშვილი – დაბადებული 1958 წელს, ქ. ახალციხე, ისტორიკოსი, ისტორიის მეცნიერებათა კანდიდატი, თსუ ახალციხის ფილიალის დოცენტი. ხალციხე, შ. წიქვაძის ქ. №6.

ლ. მათევოსიანი – დაბადებული 1938 წელს, ქ. ლმანისი, მათემატიკოსი, ახალციხის №3 საშუალო სკოლის დირექტორი, თაბარ მყის ქ. №5.

უ. ბლუაშვილი – დაბადებული 1949 წელს, ისტორიკოსი, სამცხე-ჯავახეთის სასკოლო ოლქის სამმართველოს უფროსი.

5.8 ასოციაციის თავმჯდომარეა – ც. მესხიშვილი.
მოადგილე – ლ. მათევოსიანი

5.9 გამგეობის სხდომა მოიწვევა გამგეობის თავმჯდომარის ან მისი მოადგილის მიერ.

5.10 გამგეობა უფლებამოსილია მიიღოს გადაწყვეტილება, თუ სხდომას ესწრება წევრთა 2/3, მათ შორის გამგეობის თავმჯდომარე ან მისი ერთ-ერთი მოადგილე.

5.11 გამგეობის სხდომა, მისი გადაწყვეტილებები უნდა გაფორმდეს ოქმით, რომელსაც ხელს უნდა აწერდნენ დამსწრე წევრები.

5.12 გამგეობა იღებს გადაწყვეტილებას:
– ფილიალებისა და საწარმოების შექმნის თაობაზე;
– საწევროების ოდენობის დადგენის შესახებ;
– სამეურნეო ხელშეკრულებების დადების შესახებ;
– საერთაშორისო ურთიერთობების დამყარების შესახებ.

5.13 გამგეობის თავმჯდომარე აირჩევა ოთხი წლის ვადით.
გამგეობის თავმჯდომარე:
– იწვევს და უძღვება გამგეობის სხდომებს;
– ახორციელებს ასოციაციის საერთო ხელმძღვანელობას;
– ხელს აწერს ასოციაციით დადებულ ხელშეკრულებებს და გარიგებებს;
– ხსნის და ხურავს ანგარიშს საბანკო დაწესებულებებში;
– განკარგავს სახსრებს;
– ასრულებს გამგეობის და კრების მიერ მიღებულ გადაწყვეტილებებს.

5.14 გამგეობის წევრებს შორის წესდების განმარტებასთან და შესრულებასთან დაკავშირებული დავა გადაწყდება ურთიერთშეთანხმების საფუძველზე, თუ ურთიერთშეთანხმება არ იქნება მიღებული, მაშინ დავას გადაწყვეტს სასამართლო.

5.15 გამგეობის ხელფასის ფონდს და თანამდებობრივ სარგოებს განსაზღვრავს წევრთა საერთო კრება.

მუხლი №6

ასოციაციის ხანგრძლივობა

6.1 ასოციაცია იქმნება განუსაზღვრელი ვადით.

მუხლი №7

ასოციაციის საკუთრება, შემოსავლის წყარო

7.1 ასოციაციას საკუთრებაში შეიძლება ჰქონდეს ნებისმიერი უძრავი და მოძრავი ქონება.

7.2 სოციაციის ქონება და სახსრები იქმნება:
– საწევროებით;
– შემოწირულობებით;
– კანონით ნებადართული სხვა საქმიანობით.

7.3 ასოციაციის შემოსავლები უნდა მოხმარდეს საწესდებო მიზნების განხორციელებას და არ დაიშვება მის წევრთა შორის განაწილება.

მუხლი №8

ასოციაციის საწარმოო-სამეურნეო საკუთრება

8.1 ასოციაციას უფლება აქვს ეწეოდეს საქმეწარმეო საქმიანობას.

8.2 ასოციაციას უფლება აქვს დააფუძნოს საწარმოები [illegible] შესაბამისად.

8.3 ასოციაციის საწარმოო-სამეურნეო საქმიანობის შედეგად [illegible] განაწილება ასოციაციის წევრებს შორის დაუშვებელია.

მუხლი №9

ასოციაციის რეორგანიზაცია და ლიკვიდაცია

9.1 ასოციაციის რეორგანიზაცია ხორციელდება კანონით დადგენილი წესით.

9.2 ასოციაციის ლიკვიდაცია ხდება შემდეგ შემთხვევებში:

— გაკოტრების ან რეგისტრაციის გაუქმებისას;

— წევრთა საერთო კრების გადაწყვეტილებით;

— სასამართლო გადაწყვეტილებით.

9.3 ლიკვიდაციას ახორციელებს გამგეობა, მაგრამ თუ გამგეობის წევრებს შორის ლიკვიდაციის საკითხებთან დაკავშირებით, მაშინ ლიკვიდაციას უთანხმოებაა ლიკვიდაციის საკითხებთან დაკავშირებით, მაშინ ლიკვიდაციას ახორციელებენ სასამართლოს მიერ დანიშნული ლიკვიდატორები კანონით დადგენილი წესით.

9.4 ასოციაციის ლიკვიდაციის შემთხვევაში უნდა დამთავრდეს მიმდინარე საქმეები, დადგინდეს მოთხოვნები, დარჩენილი ქონება გამოიხატოს ფულში, დაკმაყოფილდნენ კრედიტორები, დარჩენილი ქონების მიღებაზე უფლებამოსილი პირები არიან სასამართლოს გადაწყვეტილებით:

— ანალოგიური მიზნების მქონე ასოციაციები;

— საქველმოქმედო ორგანიზაციები;

— სახელმწიფო.

9.5 ინფორმაცია ლიკვიდაციის შესახებ უნდა გამოქვეყნდეს.

9.6 ქონება შეიძლება განაწილდეს გამოქვეყნებიდან ერთი წლის შემდეგ.

წინამდებარე წესდება დამფუძნებლებისა და გამგეობის წევრებს წაუკითხა ნოტარიუსმა. დამფუძნებლებმა და გამგეობის წევრებმა მოიწონეს იგი და ნოტარიუსის თანდასწრებით ხელი მოაწერეს მას. ასოციაციამ გადაიხადა ნოტარიუსის საზღაური 18 ლარი, თანახმად სანოტარო მოქმედებათა შესრულებისათვის საზღაურის შესახებ საქართველოს კანონის (11 ივლისი 1998 წ 11ს) 29-ე მუხლისა. აგრეთვე დღგ 3ლ 60თ. თანახმად საქართველოს საგადასახადო კოდექსის 112-ე მუხლისა

ასოციაცია „ტოლერანტის“ დამფუძნებლები და გამგეობის წევრები:

______________ ცირა მესხიშვილი

______________ ლუბა მათევოსიანი

______________ გაიანე ინჯოიანი

______________ უჩა ბლუაშვილი

______________ პავლე ასპანიძე

______________ ზიგმუნდ ზილბერშტეინი

______________ მარინა კაპანაძე

ნოტარიუსი ______________ /ლია მინაძე/

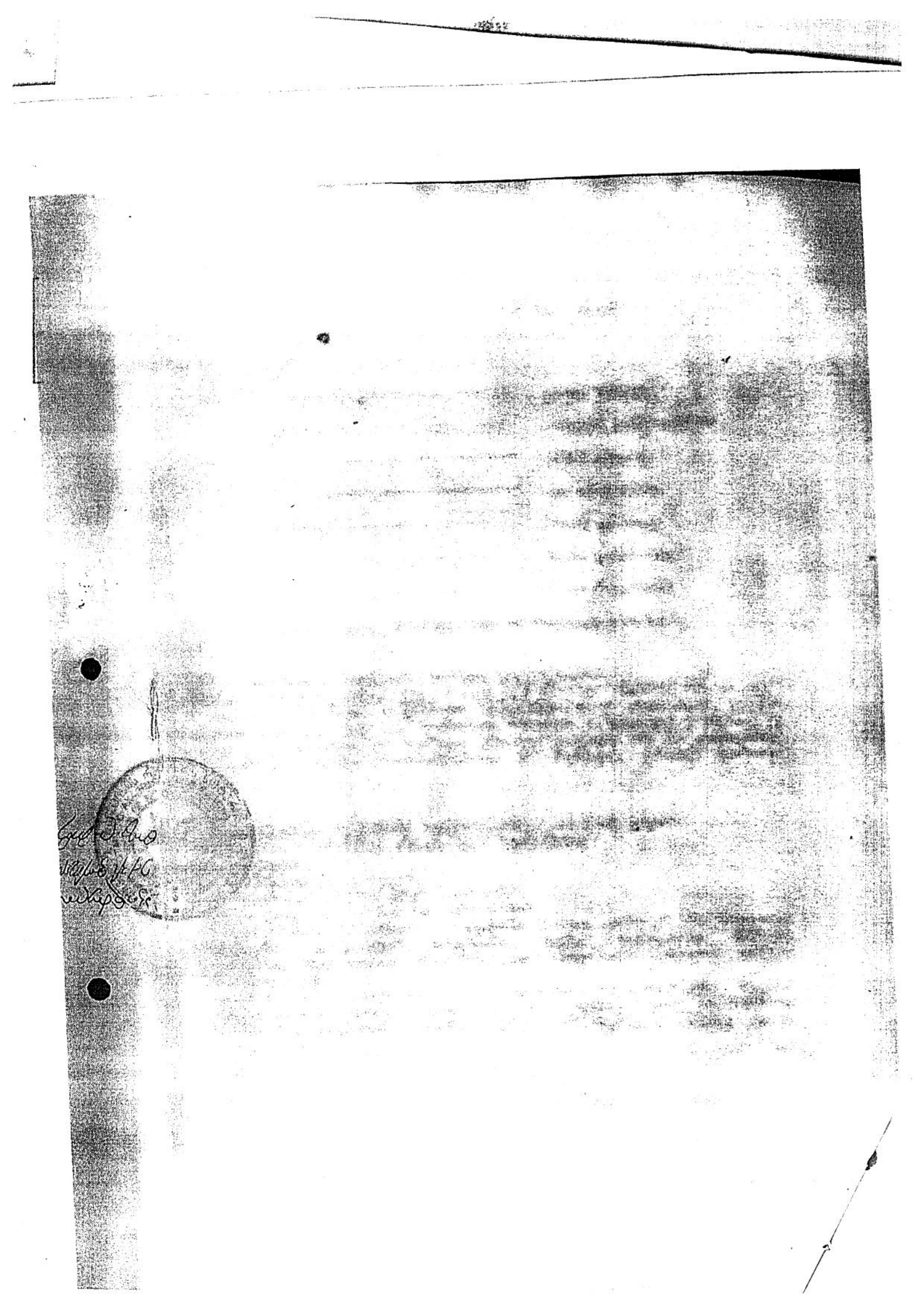

სანოტარო მოქმედების რეგისტრაციის ნომერი	N190462494
სანოტარო მოქმედების რეგისტრაციის თარიღი	30.04.2019 წ
სანოტარო მოქმედების დასახელება	დოკუმენტის ასლის დამოწმება
ნოტარიუსი	ლიანა მინაძე
სანოტარო ბიუროს მისამართი	ქ. ახალციხე, თამარაშვილის ქ. #2/1
სანოტარო ბიუროს ტელეფონი	(365)220820; 599284900; 599933959
სანოტარო მოქმედების ინდივიდუალური ნომერი	50916931136219

საქართველო
სანოტარო აქტი
ორი ათას ცხრამეტი წლის ოცდაათ აპრილს მე, ნოტარიუსი ლიანა მინაძე , ჩემს სანოტარო ბიუროში, რომელიც მდებარეობს მისამართზე: ქ. ახალციხე თამარაშვილის ქ. #2 ვადასტურებ წარმოდგენილი დოკუმენტის (საჯარო რეესტრის ეროვნული სააგენტოს მიერ ა(ა)იპი `ტოლერანტი-ს წესდების დამოწმებული ასლი) ფოტო ასლის შესაბამისობა მის დედანთან რვა გვერდზე
ნოტარიუსის მიერ ფოტო ასლის დამოწმება არ ნიშნავს დოკუმენტის დედნის (დამოწმებული ასლის) კანონიერებისა და ნამდვილობის დამოწმებას და შესაბამისად ნოტარიუსს არ ეკისრება პასუხისმგებლობა იმის გამო, თუკი დოკუმენტის დედანი კანონსაწინააღმდეგოა ან გაყალბებულია

გადახდილია საზღაური:4.00 ლარი თანახმად სანოტარო მოქმედებათა შესრულებისათვის საზღაურის გადახდევინების წესის შესახებ საქართველოს მთავრობის დადგენილების (#507 29.12.2011 წ) 31-ე მუხლისა

ნოტარიუსი ---------- ლიანა მინაძე

სანოტარო მოქმედებისა და სანოტარო აქტის შესახებ ინფორმაციის (მისი შექმნის, შეცვლის და/ან გაუქმების შესახებ) მიღება–გადამოწმება შეგიძლიათ საქართველოს ნოტარიუსთა პალატის ვებ–გვერდზე: www.notary.ge ასევე შეგიძლიათ დარეკოთ ტელეფონზე: +995(32) 2 66 19 18

თბილისი 25 04.2019

სარეკომენდაციო წერილი

სამცხე-ჯავახეთის რეგიონული ასოციაცია "ტოლერანტი" იღებს მონაწილეობას საქართველოს ოკუპირებული ტერიტორიებიდან დევნილთა, შრომის, ჯანმრთელობისა და სოციალური დაცვის სამინისტროს საქართველოში დაბრუნებულ მიგრანტთა სარეინტეგრაციო დახმარების პროგრამის ფარგლებში გამოცხადებულ საგრანტო კონკურსში.

ასოციაცია „ტოლერანტი" „ღია საზოგადოების ფონდის" პარტნიორ ორგანიზაციას წარმოადგენდა ევროკავშირის მიერ დაფინანსებული პროექტის - „ადგილობრივი შესაძლებლობების გაძლიერება ბავშვთა უფლებების დაცვისათვის საქართველოში" ფარგლებში 2016-2018 წლებში. პროექტი მრავალმხრივი იყო და ბევრ განსხვავებულ აქტივობას მოიცავდა. მისი ხანგრძლივობა 24 თვე იყო და საქართველოს სამ რეგიონზე იყო გათვლილი: ქვემო ქართლი, შიდა ქართლი და სამცხე-ჯავახეთი. პროექტი შეფასებულ იქნა დამოუკიდებელი ექსპერტების მიერ, რომლის დროსაც აღინიშნა პარტნიორების განსაკუთრებული როლი პროექტის წარმატებით განხორციელებაში. პროექტის დამოუკიდებელმა შემფასებლებმა ასევე აღნიშნეს, რომ პარტნიორი ორგანიზაციები სწორად იყვნენ შერჩეულნი და ეფექტური იყო მათთან ურთიერთობაც.

ჩვენი ერთობლივი პროექტის ძირითადი მიზნები იყო:

- საჯარო სკოლებს, გადაწყვეტილების მიმღებ პირებსა და საზოგადოებრივ ორგანიზაციებს შორის თანამშრომლობის გაძლიერება ადრეული ქორწინების, ბავშვთა შრომისა და სკოლის მიტოვების შემთხვევების შემცირების მიზნით;
- სამოქალაქო საზოგადოების წარმომადგენელთა შესაძლებლობების გაძლიერება ბავშვთა უფლებების ეფექტურად დაცვისათვის.

პროექტი ითვალისწინებდა შერჩეულ რეგიონებში 45 სკოლასთან, მათ დირექტორებთან, 90 მასწავლებელსა და 450 მშობელთან თანამშრომლობით ეთნიკურად უმცირესობის ბავშვების საგანმანათლებლო, პიროვნული და სოციალური განვითარებისათვის და ადრეული ქორწინების, ბავშვთა შრომის და სკოლის მიტოვების შესამცირებლად პოლიტიკის, ინოვაციური იდეების და შემოქმედებითი მიდგომების დანერგვასა და განხორციელებას. ჩვენი პარტნიორი, ასოციაცია „ტოლერანტი" ეფექტურად გვეხმარებოდა ადგილობრივ ხელისუფლებასთან, თემთან, სკოლების წარმომადგენლებთან, მშობლებთან, არასამთავრობო ორგანიზაციებთან, მოსწავლეებთან, მედიასთან კომუნიკაციაში, თანამშრომლობასა და მათთვის ინფორმაციის მიწოდებაში.

ასოციაცია „ტოლერანტის" მიერ აქტიური ჩართულობით პროექტით დაგეგმილი ყველა

თბილისი 0108, ჭოველიძის ქ N10
ტელეფონი: (+995 32) 25 10 63, 25 05 92
ფაქსი:(+995 32) 29 10 52
ელ ფოსტა: kartuli@osgf.ge
www.osgf.ge

ღონისძიება ვადებში შესრულდა. „ტოლერანტი“ მონაწილეობას იღებდა:
• ბავშვთა შრომის, სკოლის მიტოვებისა და ადრეული ქორწინების საკითხებზე

ტრენინგებისა და სასკოლო აქტივობების ფარგლებში იურისტების, ფსიქოლოგების და ექიმების მიერ ჩატარებული სემინარების ორგანიზებაში;
• მცირე გრანტების ადმინისტრირებასა და მათ მონიტორინგში;
• ადგილობრივ ხელისუფლებასთან, თემთან, მედიასთან და სხვა დაინტერესებულ მხარეებთან დისკუსიების და შეხვედრების მოწყობასა და ადვოკატირებაში;
• რეგიონში სოციალური მეწარმეობის განვითარების ხელშეწყობაში;
• ეთნიკურ უმცირესობის ბავშვების საგანმანათლებლო საჭიროებების კვლევის ანაგარიშის მომზადებასა და პოლიტიკის ნარკვევების შემუშავებაში;
• ონლაინ პლატფორმის ფუნქციონირებაში;
• სატელევიზიო და ვიდეო ფილმების მომზადებასა და მათ ჩვენება-განხილვაში;
• უმცირესობების ენებზე ყველა მნიშვნელოვანი მასალისა და ინფორმაციის თარგმნაში და სხვ.

ორგანიზაცია „ტოლერანტმა“ მაქსიმალური ეფექტურობით განახორციელა ხელშეკრულებით დაკისრებული ვალდებულებები, რაც აისახა გარე აუდიტისა და შემფასებლის მიერ წარმოდგენილ ანგარიშებში.

ასოციაცია „ტოლერანტს“ ვუწევთ რეკომენდაციას, როგორც მრავალწლიანი გამოცდილების მქონე სტაბილურ, სანდო და შემსრულებელ ორგანიზაციას, რაც დიდწილად მისი ხელმძღვანელის, ქალბატონი ცირა მესხიშვილის დამსახურებითა და მონდომებით შეიქმნა და ჩამოყალიბდა. ქალბატონი ცირა თავის გუნდთან ერთად ეწევა ნაყოფიერ მუშაობას რეგიონის განვითარებისათვის და იგი არის ადგილობრივი ვითარებისა და პრობლემატიკის კარგი მცოდნე და კვალიფიციური სპეციალისტი.

პატივისცემით,

ნინო კიკნაველიძე

პროგრამის კოორდინატორი

თბილისი 0108, ჭოველიძის ქ N10
ტელეფონი: (+995 32) 25 10 63, 25 05 92
ფაქსი:(+995 32) 29 10 52
ელ ფოსტა: kartuli@osgf.ge
www.osgf.ge

თბილისი 25 04.2019

სარეკომენდაციო წერილი

სამცხე-ჯავახეთის რეგიონული ასოციაცია "ტოლერანტი" იღებს მონაწილეობას საქართველოს ოკუპირებული ტერიტორიებიდან დევნილთა, შრომის, ჯანმრთელობისა და სოციალური დაცვის სამინისტროს საქართველოში დაბრუნებულ მიგრანტთა სარეინტეგრაციო დახმარების პროგრამის ფარგლებში გამოცხადებულ საგრანტო კონკურსში.

ასოციაცია „ტოლერანტი“ „ღია საზოგადოების ფონდის“ პარტნიორ ორგანიზაციას წარმოადგენდა ევროკავშირის მიერ დაფინანსებული პროექტის - „ადგილობრივი შესაძლებლობების გაძლიერება ბავშვთა უფლებების დაცვისათვის საქართველოში“ ფარგლებში 2016-2018 წლებში. პროექტი მრავალმხრივი იყო და ბევრ განსხვავებულ აქტივობას მოიცავდა. მისი ხანგრძლივობა 24 თვე იყო და საქართველოს სამ რეგიონზე იყო გათვლილი: ქვემო ქართლი, შიდა ქართლი და სამცხე-ჯავახეთი. პროექტი შეფასებულ იქნა დამოუკიდებელი ექსპერტების მიერ, რომლის დროსაც აღინიშნა პარტნიორების განსაკუთრებული როლი პროექტის წარმატებით განხორციელებაში. პროექტის დამოუკიდებელმა შემფასებლებმა ასევე აღნიშნეს, რომ პარტნიორი ორგანიზაციები სწორად იყვნენ შერჩეულნი და ეფექტური იყო მათთან ურთიერთობაც.
ჩვენი ერთობლივი პროექტის ძირითადი მიზნები იყო:
• საჯარო სკოლებს, გადაწყვეტილების მიმღებ პირებსა და საზოგადოებრივ ორგანიზაციებს შორის თანამშრომლობის გაძლიერება ადრეული ქორწინების, ბავშვთა შრომისა და სკოლის მიტოვების შემთხვევების შემცირების მიზნით;
• სამოქალაქო საზოგადოების წარმომადგენელთა შესაძლებლობების გაძლიერება ბავშვთა უფლებების ეფექტურად დაცვისათვის.
პროექტი ითვალისწინებდა შერჩეულ რეგიონებში 45 სკოლასთან, მათ დირექტორებთან, 9 0 მასწავლებელსა და 450 მშობელთან თანამშრომლობით ეთნიკურად უმცირესობის ბავშვების საგანმანათლებლო, პიროვნული და სოციალური განვითარებისათვის და ადრეული ქორწინების, ბავშვთა შრომის და სკოლის მიტოვების შესამცირებლად პოლიტიკის, ინოვაციური იდეების და შემოქმედებითი მიდგომების დანერგვასა და განხორციელებას.
ჩვენი პარტნიორი, ასოციაცია „ტოლერანტი“ ეფექტურად გვეხმარებოდა ადგილობრივ ხელისუფლებასთან, თემთან, სკოლების წარმომადგენლებთან, მ შობლებთან, არასამთავრობო ორგანიზაციებთან, მოსწავლეებთან, ჟედიასთან კომუნიკაციაში, თანამშრომლობასა და მათთვის ინფორმაციის მიწოდებაში.
ასოციაცია „ტოლერანტის“ მიერ აქტიური ჩართულობით პროექტით დაგეგმილი ყველა

თბილისი 0108, ჯოველიძის ქ N10
ტელეფონი: (+995 32) 25 10 63, 25 05 92
ფაქსი:(+995 32) 29 10 52
ელ ფოსტა: kartuli@osgf.ge
www.osgf.ge

ღონისძიება ვადებში შესრულდა. „ტოლერანტი“ მონაწილეობას იღებდა:

- ბავშვთა შრომის, სკოლის მიტოვებისა და ადრეული ქორწინების საკითხებზე

ტრენინგებისა და სასკოლო აქტივობების ფარგლებში იურისტების, ფსიქოლოგების და ექიმების მიერ ჩატარებული სემინარების ორგანიზებაში;

- მცირე გრანტების ადმინისტრირებასა და მათ მონიტორინგში;
- ადგილობრივ ხელისუფლებასთან, თემთან, მედიასთან და სხვა დაინტერესებულ მხარეებთან დისკუსიების და შეხვედრების მოწყობასა და ადვოკატირებაში;
- რეგიონში სოციალური მეწარმეობის განვითარების ხელშეწყობაში;
- ეთნიკურ უმცირესობის ბავშვების საგანმანათლებლო საჭიროებების კვლევის ანაგარიშის მომზადებასა და პოლიტიკის ნარკვევების შემუშავებაში;
- ონლაინ პლატფორმის ფუნქციონირებაში;
- სატელევიზიო და ვიდეო ფილმების მომზადებასა და მათ ჩვენება-განხილვაში;
- უმცირესობების ენებზე ყველა მნიშვნელოვანი მასალისა და ინფორმაციის თარგმნაში და სხვ.

ორგანიზაცია „ტოლერანტმა“ მაქსიმალური ეფექტურობით განახორციელა ხელშეკრულებით დაკისრებული ვალდებულებები, რაც აისახა გარე აუდიტისა და შემფასებლის მიერ წარმოდგენილ ანგარიშებში.

ასოციაცია „ტოლერანტს“ ვუწევთ რეკომენდაციას, როგორც მრავალწლიანი გამოცდილების მქონე სტაბილურ, სანდო და შემსრულებელ ორგანიზაციას, რაც დიდწილად მისი ხელმძღვანელის, ქალბატონი ცირა მესხიშვილის დამსახურებითა და მონდომებით შეიქმნა და ჩამოყალიბდა. ქალბატონი ცირა თავის გუნდთან ერთად ეწევა ნაყოფიერ მუშაობას რეგიონის განვითარებისათვის და იგი არის ადგილობრივი ვითარებისა და პრობლემატიკის კარგი მცოდნე და კვალიფიციური სპეციალისტი.

პატივისცემით,

ნინო კიკნაველიძე ნ. კიკნაველიძე

პროგრამის კოორდინატორი

თბილისი 0108, ჭოველიძის ქ N10
ტელეფონი: (+995 32) 25 10 63, 25 05 92
ფაქსი:(+995 32) 29 10 52
ელ ფოსტა: kartuli@osgf.ge
www.osgf.ge

„ მ ი ღ ე ბ უ ლ ი ა“

ოციაციის წევრთა საერთო კრების
ერ (ოქმი № 1)

2003 წლის “ 1 “ დეკემბერი

კრების თავმჯდომარე

ც. მესხიშვილი

„რ ე გ ი ს ტ რ ი რ ე ბ უ ლ ი ა“

ახალციხის რაიონის სასამართლოს
2003 წლის “ 20 თებერვალი

დადგენილებით

რეგისტრაციის № 20/5/8-48

მოსამართლე

სამცხე-ჯავახეთის რეგიონალური ასოციაცია

„ტ ო ლ ე რ ა ნ ტ ი“

წ ე ს დ ე ბ ა

ახალციხე

2003 წელი

სანოტარო აქტი

რეგისტრაციის №1-4842

საქართველო

ორიათას სამი წლის, თხუთმეტ დეკემბერს მე ლ. მინაძეს ნოტარიუსს ქ. ახალციხეში, რომლის მისამართია ქ. ახალციხე, თამარაშვილის ქ. №1 მომმართეს სამცხე-ჯავახეთის რეგიონალური ასოციაცია „ტოლერანტი"-ს დამფუძნებლებმა ცირა მესხიშვილმა, ლუბა მათევოსიანმა, გაიანე ინჯოიანმა, უჩა ბლუაშვილმა, პავლე ასპანიძემ, ზიგმუნდ ზილბერშტეინმა და მარინა კაპანაძემ. მათ წარმოადგინეს ასოციაციის ცვლილებები წესდებაში და მოითხოვეს მისი სანოტარო წესით დამოწმება. მე შევამოწმე მათი პირადობა მათ მიერ წარმოდგენილი პირადობის დამადასტურებელი მოწმობით და დავრწმუნდი რომ ნამდვილად ცირა მესხიშვილმა (დაბადებული 16.05.1958 წელს, ბორჯომი, პირადობის მოწმობა №ბ0327471 პირადი №47001010432 გაცემული 07.04.2001 წელს ახალციხის შსრ განყოფილების მიერ მცხოვრები ქ. ახალციხე, წიქვაძის ქ. №6), ლუბა მათევოსიანმა (დაბადებული 26.09.1938 წელს, ახალციხე, პასპორტი GEO №0487259 პირადი №47001006713 გაცემული შსს მიერ, მცხოვრები ქ. ახალციხე, თამარ მეფის ქ. №5), გაიანე ინჯოიანმა (დაბადებული 07.07.1974 წელს, ახალციხე, პასპორტი XVII-ტი №694920 გაცემული ახალციხის შ.ს.რ. განყოფილების მიერ, მცხოვრები ქ. ახალციხე, წიქვაძის ქ. №18), უჩა ბლუაშვილმა (დაბადებული 01.01.1949 წელს, ახალციხე, პირადობის მოწმობა №ბ0127368 პირადი №47001003418 გაცემული ახალციხის შსრ განყოფილების მიერ, მცხოვრები ქ. თბილისი, ვაზისუბანის II მასივი, №78/18), პავლე ასპანიძემ (დაბადებული 22.12.1962 წელს, ახალციხე, პასპორტი IX-ტი №696506 გაცემული ახალციხის შსრ განყოფილების მიერ 11.12.1979 წელს, მცხოვრები ქ. ახალციხე, ყაზბეგის ქ. №5), ზიგმუნდ ზილბერშტეინმა (დაბადებული 19.01.1966 წელს, ახალციხე, პირადობის მოწმობა №ბ0077329 პირადი №47001001271 გაცემული 09.01.1996 წელს, ახალციხის შსრ განყოფილების მიერ 09.01.1996 წელს, მცხოვრები ქ. ახალციხე, მებაღიშვილის ქ. №83) და მარინა კაპანაძემ (დაბადებული 20.12.1957 წელს, ახალციხე, პასპორტი XIV-ტი №647777 გაცემული 06.01.1985 წელს ახალციხის შსრ განყოფილების მიერ, მცხოვრები ქ. ახალციხე, ფარნავაზ მეფის ქ. №5/22) მომმართეს.

მე შევამოწმე მათი ქმედუნარიანობა და ვადასტურებ, რომ მათ ქმედუნარიანობაში ეჭვის შეტანის საფუძველი არ მქონდა. მე დავრწმუნდი მათი ნების გამოვლენის ნამდვილობაში მე განვუმარტე მისი შინაარსი, აგრეთვე მასზე ხელმოწერის სამართლებრივი შედეგები. მათ განაცხადეს, რომ ცვლილებები წესდებაში ზუსტად გამოხატავს მათ ნებას. შემდეგ ჩემი თანდასწრებით პირადად მოაწერეს ხელი წარმოდგენილ ცვლილებებს წესდებაში.

გადახდილია ნოტარიუსის საზღაური 18 ლარი სანოტარო მოქმედებათა შესრულებისათვის საზღაურის შესახებ კანონის მე-19 მუხლის მე-1 პუნქტით, აგრეთვე დღგ 3.60 ლარი, თანახმად საქ-ოს საგადასახადო კოდექსის 112-ე მუხლისა.

ნოტარიუსი: /ლ. მინაძე/

სამცხე-ჯავახეთის რეგიონალური ასოციაციის ,,ტოლერანტის“ წესდებაში შეტანილი ცვლილებები და დამატებები

მუხლი № 1.

ზოგადი დებულებები

1.6 ასოციაციის ადგილსამყოფელია:საქართველო, ქ. ახალციხე, რუსთაველის ქუჩა №44, ტელ 21475, 8(99)513622

მუხლი №2

ასოციაციის საქმიანობის მიზანი

2.1. ასოციაციის საქმიანობა ორი მიმართულებით წარიმართება:

1. ხელი შეუწყოს:

–რეგიონში დემოკრატიული პროცესების განვითარებას;

–სამცხე-ჯავახეთის მრავალეროვანი მისახლეობის ინტეგრაციის პროცესებს;

–ეროვნულ უმცირესობათა ენის კულტურის, ტრადიციების დაცვას და მის შემდგომ განვითარებას;

–სახელმწიფო ენის პროგრამის განხორციელებას;

–ნაციონალური უმცირესობების კომპაქტური განსახლების რაიონებში მასმედიის განვითარებას;

–ერთობლივი კულტურულ-საგანმანათლებლო ღონისძიებების შემუშავებას;

3. ხელი შეუწყოს რეგიონში ქალთა მოძრაობის განვითარებას, ქალთა უფლებების დაცვას;

რეგიონის წინაშე მდგარი სოციალური პრობლემების გადაწყვეტის ხელშეწყობის მიზნით ბავშვთა, მოხარდთა, ახალგაზრდობის, უნარშეზღუდულთა და უმწეო მოხუცებისათვის სოციალური დახმარების პროგრამების შემუშავებას და განხორციელებას.

ასოციაცია ტოლერანტის დამფუძნებლები
და გამგეობის წევრები:

ცირა მესხიშვილი

ლუბა მათევოსიანი

გაიანე ინჯოიანი

უჩა ბლუაშვილი

პავლე ასპანიძე

ზიგმუნდ ზილბერნშტეინი

მარინა კაპანაძე

სანოტარო მოქმედების რეგისტრაციის ნომერი	N190462567
სანოტარო მოქმედების რეგისტრაციის თარიღი	30.04.2019 წ
სანოტარო მოქმედების დასახელება	დოკუმენტის ასლის დამოწმება
ნოტარიუსი	ლიანა მინაძე
სანოტარო ბიუროს მისამართი	ქ. ახალციხე, თამარაშვილის ქ. #2/1
სანოტარო ბიუროს ტელეფონი	(365)220820; 599284900; 599933959
სანოტარო მოქმედების ინდივიდუალური ნომერი	35445035781019

საქართველო
სანოტარო აქტი
ორი ათას ცხრამეტი წლის ოცდაათ აპრილს მე, ნოტარიუსი ლიანა მინაძე , ჩემს სანოტარო ბიუროში, რომელიც მდებარეობს მისამართზე: ქ. ახალციხე თამარაშვილის ქ. #2 ვადასტურებ წარმოდგენილი დოკუმენტის (სამცხე ჯავახეთის რეგიონალური ასოციაცია ტოლერანტი-ს წესდების დამოწმებული ასლი) ფოტო ასლის შესაბამისობა მის დედანთან სამ გვერდზე
ნოტარიუსის მიერ ფოტო ასლის დამოწმება არ ნიშნავს დოკუმენტის დედნის (დამოწმებული ასლის) კანონიერებისა და ნამდვილობის დამოწმებას და შესაბამისად ნოტარიუსს არ ეკისრება პასუხისმგებლობა იმის გამო, თუკი დოკუმენტის დედანი კანონსაწინააღმდეგოა ან გაყალბებულია

გადახდილია საზღაური:1.50 ლარი თანახმად სანოტარო მოქმედებათა შესრულებისათვის საზღაურის გადახდევინების წესის შესახებ საქართველოს მთავრობის დადგენილების (#507 29.12.2011 წ) 31-ე მუხლისა

ნოტარიუსი: ---------- ლიანა მინაძე

სანოტარო მოქმედებისა და სანოტარო აქტის შესახებ ინფორმაციის (მისი შექმნის, შეცვლის და/ან გაუქმების შესახებ) მიღება–გადამოწმება შეგიძლიათ საქართველოს ნოტარიუსთა პალატის ვებ–გვერდზე www.notary.ge ასევე შეგიძლიათ დარეკოთ ტელეფონზე: +995(32) 2 66 19 18

საგრანტო პროგრამის მიმართულების #: 0200			ორგანიზაციის დასახელება:			სამცხე ჯავახეთის ასოციაცი "ტოლერანტი"			
#	დასახელება	აღწერილობა	ერთეულის ღირებულება	რაოდენობა	განზომილების ერთეული	პერიოდი და ვადები	მოთხოვნილი გრანტის მოცულობა	თანამონაწილეობა	პროექტის სრული ბიუჯეტი
1.	ადამიანური რესურსი						18050.00	0.00	18,050.00
1.1.	პროექტის კოორდინატორი	ცირა მესხიშვილი	450.00	1.00	თვე	10.00	4500.00		4500.00
1.2.	მონაცემთა ბაზის ასისტენტი ახალციხე	თამარ სამსონიძე	290.00	1.00	თვე	10.00	2900.00		2900.00
1.3.	მონაცემთა ბაზის კონსულტანტ-ასისტენტი გორი	ფიქრია ბრეგვაძე	330.00	1.00	თვე	10.00	3300.00		3300.00
1.4.	ფინანსური მენეჯერი	ინგა კიკნაძე	375.00	1.00	თვე	10.00	3750.00		3750.00
1.5.	პროექტის კონსულტანტი	ლია ზედგენიძე	280.00	1.00	თვე	10.00	2800.00		2800.00
1.6.	მძღოლი	არმენაკ კიურკჩიან	200.00	1.00	თვე	4.00	800.00		800.00
2.	ბენეფიციართა მომსახურების ხარჯი						75,000.00	0.00	75,000.00
2.1.1	სამედიცინო მომსახურება და მედიკამენტებით უზრუნველყოფა, ფსიქო-სოციალური რეაბილიტაცია	8 ბენეფიციარი საშუალო სამედიცინო მომსახურება 1000 ლარი ერთჯერადად	1000	8	ბენეფიციარი	1	8,000.00		8000.00
2.1.2	საშემოსავლო პროექტების დაფინანსებისას	16 ბენეფიციარი საშუალო განტის მოცულობა 4000 ლარი ერთჯერადად	4000	16	ბენეფიციარი	1	64,000.00		64000.00
2.1.3	პროფესიული მომზადება-გადამზადების და კვალიფიკაციის ამაღლების ხელშეწყობა	3 ბენეფიციარი პროფესიული სწავლების დაფინანსება მოცულობა 1000 ლარი ერთჯერადად	1000	3	ბენეფიციარი	1	3,000.00		3000.00
3.	პროექტის განხორციელებასთან დაკავშირებული ხარჯები						105.00	0.00	105.00
3.1	საკანცელარიო ხარჯები	საკანცელარიო ნივთები(ქაღალდი და სხვა)	25	1	ცალი	1	25.00		25.00
3.2	ტრეინინგი	16 ბენეფიციარზე 1 დღიანი ტრენინგი 5 ლარიანი მომსახურების პაკეტი(ერთჯერადი კვება)	5	16	ბენეფიციარი	1	80.00	0.00	80.00
4.	მგზავრობა/ტრანსპორტირება						2,000.00	0.00	2,000.00
4.1.	მონიტორინგის განხორციელებასთან დაკავშირებული ხარჯი	საწვავი, კვება, განთავსება და სხვა	250	8	თვე	1	2,000.00	0.00	2000.00
5.	ადმინისტრაციული ხარჯი						1,095.00	0.00	1,095.00
5.1.	კომუნიკაციის ხარჯი	5 საშტატო ერთეულზე მობილური ტელეფონის ხარჯები	25	5	თვე	7	875.00	0.00	875.00
5.2.	საბანკო მომსახურების საკომისიო	ფინანსური ტრანსაქციების ხარჯი	22	10	თვე	1	220.00	0.00	220.00
ჯამი							96,250.00	0.00	96,250.00

კოორდინატორი: ც.მესხიშვილი/

მთ.ბუღალტერი: /ი.კიკნაძე/

საქართველოს ოკუპირებული ტერიტორიებიდან დევნილთა, შრომის, ჯანმრთელობისა და სოციალური დაცვის სამინისტრო საგრანტო

პროგრამა №

საქართველოში დაბრუნებულ მიგრანტთა სარეინტეგრაციო დახმარება

დანართი №2

სამოქმედო გეგმა

საგრანტო პროგრამის მიმართულების დასახელება, № 0200 და დაფინანსების მაქსიმალური ოდენობა: 96250 ლარი	სამედიცინო მომსახურებითა და მედიკამენტებით უზრუნველყოფა; საშემოსავლო პროექტების დაფინანსება; პროფესიული მომზადება-გადამზადების და კვალიფიკაციის ამაღლების ხელშეწყობა.

ორგანიზაციის დასახელება:	სამცხე-ჯავახეთის რეგიონული ასოციაცია „ტოლერანტი“

შესასრულებელი აქტივობები შესაბამისი ვადების მითითებით.

ეტაპი[1]	აქტივობა	პასუხისმგებელი პირი[2]	თვე[3]									
			1	2	3	4	5	6	7	8	9	10
1	1.1 საინფორმაციო კამპანია, ინფორმაციის გავრცელება ორივე სამიზნე რეგიონში ადგილობრივი მასმედიის მხარდაჭერით, სოციალური ქსელებით, საინფორმაციო ფურცლების დაბეჭდვა, დარიგება	პროექტის კოორდინატორი ც. მესხიშვილი ასისტენტები ახალციხესა და გორში ფიქრია ბრეგვაძე, თამარ სამსონიძე,	X	X	X				X	X		X
	1.2. პროექტის პრეზენტაციები	პროექტის კოორდინატორი ც.	X	X								

[1]რაოდენობა დაამატეთ საჭიროებისამებრ

[2]მიუთითეთ პროექტში მისი თანამდებობა და სახელი და გვარი

[3]ეს არის ნიმუში. შესაძლებელია დროის სხვა ერთეულის აღებაც

	სამცხე-ჯავახეთსა და შიდა ქართლში	მესხიშვილი ასისტენტები ახალციხესა და გორში ფიქრია ბრეგვაძე, თამარ სამსონიძე, კონსულტანტი ლიანა ზედგინიძე, მძღოლი										
2	ბენეფიციარების რეგისტრაცია საჭიროებების იდენტიფიცირება :											
	2.1.ინტერვიუებიბენეფიციარებთან: კონსულტაციები, სამცხე-ჯავახეთსა და შიდა ქართლში,საჭიროებების გამოვლენა,იდენტიფიცირება	ასისტენტები ახალციხესა და გორში ფიქრია ბრეგვაძე, თამარ სამსონიძე, კონსულტანტი -ლია ზედგინიძე, ც. მესხიშვილი-კოორდინატორი	X	X	X	X	X	X	X	X	X	X
	2.2.მონაცემების საბოლოო დაზუსტება, ბაზაში შეტანა	ცირა მესხიშვილი-კოორდინატორი, ასისტენტები ახალციხესა და გორში ფიქრიაბრეგვაძე, თამარ სამსონიძე,	X	X	X	X	X	X	X	X	X	X
3	საშემოსავლო პროექტების დაფინანსების უზრუნველყოფა:											
	3.1 ბენეფიციართა საჭიროებების იდენტიფიცირება	ბიზნესკონსულტანტი ლიანა ზედგინიძე,ასისტენტები ახალციხესა და გორში ფიქრია ბრეგვაძე, თამარ სამსონიძე	X	X	X	X	X	X	X	X	X	X
	3.2 იდეების მიღება და კონსულტირება	ბიზნესკონსულტანტი ლიანა ზეგდინიძე, ასისტენტები ახალციხესა და გორში ფიქრია ბრეგვაძე, თამარ სამსონიძე,		X	X	X	X	X	X	X	X	X
	3.3. პროექტების განმხილველი კომისიის ჩამოყალიბება, დებულების შემუშავება	პროექტის კოორდინატორი ც. მესხიშვილი, ასისტენტი გორის ფიქრია ბრეგვაძე, ფინანსური მენეჯერი ინგა კიკნაძე	X	X								
	3.4 პროექტების	პროექტის		X	X		X	X				

	პირველადი გადარჩევა	კოორდინატორი ც. მესხიშვილი ასისტენტები ახალციხესა და გორში ფიქრია ბრეგვაძე, თამარ სამსონიძე, ფინანსური მენეჯერი ინგა კიკნაძე, ლიანა ზედგინიძე										
	3.5. პროექტების არსებითი მეორე ეტაპის განხილვა და გამარჯვებულების გამოვლენა	პროექტის კოორდინატორი ც. მესხიშვილი ასისტენტები ახალციხესა და გორში ფიქრია ბრეგვაძე, თამარ სამსონიძე, ფინანსური მენეჯერი ინგა კიკნაძე, ლიანა ზედგინიძე			X			X				
	3.6.პირველ ეტაპზე გადარჩეული პროექტების ავტორების საცხოვრებელ ადგილებზე პრემონიტორინგი	პროექტის ასისტენტები ახალციხესა და გორში ფიქრია ბრეგვაძე, თამარ სამსონიძე, ბიზნესკონსულტანტი ლია ზედგინიძე, მძღოლი		X	X			X	X			
	3.7. საშემოსავლო პროექტების დაფინანსება/შესყიდვების განხორციელება	პროექტის კოორდინატორი ც. მესხიშვილი ასისტენტები ახალციხესა და გორში ფიქრია ბრეგვაძე, თამარ სამსონიძე, ფინანსური მენეჯერი ინგა კიკნაძეპროექტის, კონსულტანტი ლიანა ზედგინიძე			X	X		X	X		X	
	3.8.გამარჯვებული ბენეფიციარებისათვის ტრენინგების ჩატარება	კონსულტანტი ლიანა ზედგინიძე, ასისტენტი გორში- ფიქრია ბრეგვაძე				X			X			
	3.9 პროექტების შუალედური და საბოლოო მონიტორინგები ორივე რეგიონში, მხარდაჭერა, (საჭირო კონსულტაციები).	პროექტის კოორდინატორი ც. მესხიშვილი ასისტენტები ახალციხესა და გორში ფიქრია ბრეგვაძე, თამარ სამსონიძე, ფინანსური მენეჯერი						X		X		X

		ინგა კიკნაძე, კონსულტანტი ლიანა ზედგინიძე, მძღოლი										

	სამედიცინო მომსახურება											
4	4.1 სამედიცინო მომსახურებითა და მედიკამენტებით უზრუნველყოფა	პროექტის კოორდინატორი ც. მესხიშვილი ასისტენტები ახალციხესა და გორში ფიქრია ბრეგვაძე, თამარ სამსონიძე, ფინანსური მენეჯერი ინგა კიკნაძე	X	X	X	X	X	X	X	X	X	X
	4.2ფსიქოსოციალური დახმარების საჭიროებების გამოვლენა და რეაბილიტაცია	ასისტენტები ახალციხესა და გორში ფიქრია ბრეგვაძე, თამარ სამსონიძე, მოწვეული ფსიქოლოგი		X	X	X	X	X	X	X	X	X
5	პროფესიული მომზადება გადამზადების და კვალიფიკაციის ამაღლება											
	5.1 სსიპ სოციალური მომსახურეობის სააგენტოს სამუშაოს მაძიებელთა პროფესიული მომზადებაგადამზადების დაკვალიფიკაციისა მაღლებისპროგრამაშიჩართვა,კონსულტაციები, www.worknet.ge ზე დარეგისტრირება	კოორდინატორი ც. მესხიშვილი ასისტენტები ახალციხესა და გორში ფიქრია ბრეგვაძე, თამარ სამსონიძე, კონსულტანტი ლიანა ზედგინიძე	X	X	X	X	X	X	X	X	X	X
	5.2 პროფესიული სწავლების დაფინანსება	პროექტის კოორდინატორი ც. მესხიშვილი ასისტენტები ახალციხესა და გორში ფიქრია ბრეგვაძე, თამარ სამსონიძე,		X		X			X			

დანართი №1

საგრანტო წინადადება

1. <u>არსებული მდგომარეობა:</u>

საქართველოში დაბრუნებულ მიგრანტთა რეინტეგრაციის მხარდაჭერის საკითხი აქტუალური გახდა 2011 წელს საქართველოსა და ევროკავშირს შორის „უნებართვოდ მცხოვრებ პირთა რეადმისიის შესახებ“ შეთანხმების ძალაში შესვლის შემდეგ. ამავე პერიოდიდან დაიწყო ევროკავშირის დაფინანსებული პროექტების (TIG, MFM) განხორციელება, რომლებიც მიზნად ისახავდნენ დაბრუნებული მიგრანტების რეინტეგრაციის ხელშეწყობას და ამ მიმართულებით სახელმწიფო სტრუქტურების პოტენციალის განვითარებას. საქართველოს, ევროკავშირთან დაახლოების გზაზე, დაბრუნებულ მიგრანტებზე ზრუნვა განესაზღვრა ვალდებულებად ისეთი ინსტრუმენტებით, როგორიც იყო სავიზო რეჟიმის ლიბერალიზაციის სამოქმედო გეგმა და საქართველოსა და ევროკავშირს შორის ასოცირების შესახებ შეთანხმების დღის წესრიგი. აღნიშნულის გათვალისწინებით, საქართველოს ოკუპირებული ტერიტორიებიდან იძულებით გადაადგილებულ პირთა, განსახლებისა და ლტოლვილთა სამინისტრომ, მიგრაციის საერთაშორისო ორგანიზაციასთან თანამშრომლობით დაგროვილი გამოცდილების საფუძველზე, 2015 წლიდან დამოუკიდებლად, სახელმწიფო ბიუჯეტის დაფინანსებით დაიწყო სამშობლოში ემიგრაციიდან დაბრუნებული საქართველოს მოქალაქეებზე ზრუნვა და მათი რეინტეგრაციის ხელშემწყობი პროგრამის განხორციელება, ხოლო 2018 წლის სექტემბრიდან კი, აღნიშნული სამინისტროს გაუქმების შემდეგ, საქართველოში დაბრუნებულ მიგრანტთა რეინტეგრაციის მხარდაჭერა საქართველოს ოკუპირებული ტერიტორიებიდან დევნილთა, შრომის, ჯანმრთელობისა და სოციალური დაცვის სამინისტროს კომპეტენციაში გადავიდა და ასევე, მისი მხარდაჭერით განხორციელდა საკმოდ წარმატებული სერვისების მიწოდება საქართველოში დაბრუნებული მიგრანტებისათვის საგრანტო კონკურსში გამარჯვებული არასამთავრობო ორგანიზაციების მეშვეობით. აღნიშნული მიდგომა რამდენიმე მიზანს ემსახურებოდა: პირველ რიგში, უზრუნველყოფდა პროგრამის ბენეფიციართათვის სარეინტეგრაციო დახმარების სწრაფად და მოქნილად მიწოდებას ტერიტორიული ხელმისაწვდომობის გაზრდის მეშვეობით, ასევე ამ პროცესში გამჭვირვალობის მიღწევასა და სახელმწიფო და არასამთავრობო სექტორს შორის თანამშრომლობის გაღრმავებას. 2016-18 წლების

სარეინტეგრაციო პროგრამაში სხვა არასამთავრობო ორგანიზაციებთან ერთად აქტიურად იყო ჩართული სამცხე-ჯავახეთის რეგიონული ასოციაცია "ტოლერანტი", რომელმაც შიდა ქართლის ორგანიზაცია „კეთილდღეობისა და განვითარების ცენტრთან“ ერთად სარეინტეგრაციო პროგრამის ფარგლებში წარმატებით განახორციელა უკვე სამი პროექტი სამცხე-ჯავახეთსა და შიდა ქართლში.

უკანასკნელი 2017-18 წლებში განხორციელებული პროექტების ფარგლებში სამცხე-ჯავახეთსა და შიდა ქართლში დარეგისტრებულ იქნა სულ 174 ბენეფიციარი, ხოლო შედარებითი სტატისტიკა გვიჩვენებს, რომ უკანასკნელი ერთი წლის განმავლობაში სხვადასხვა ქვეყნებიდან დეპორტირებულთა და არალეგალურ მიგრანტთა დაბრუნების რიცხვი გაიზარდა, როგორც სამცხე-ჯავახეთში, ისე შიდა ქართლში. შესაბამისად, მომართვიანობამაც უკანასკნელი ერთი წლის განმავლობაში მოიმატა. მაგ. თუ შევადარებთ ჩვენს ხელთ არსებული სტატისტიკას : 2016- წლის დეკემბრის მდგომარეობით, შიდა ქართლისა და სამცხე-ჯავახეთის მონაცემებით დარეგისტრირებული იქნა სულ 50 ბენეფიციარი, 2017-18 წლის ბოლომდე 174 ბენეფიციარი, 2019 წლის დასაწყისში რეინტეგრაციის პროექტის დასრულების შემდგომ მომართვიანობა და რეგისტრაცია კვლავ გრძელდებოდა და უკვე, მომსახურეობას ელოდება ერთი თვის განმავლობაში დარეგისტრირებული 20 ზე მეტი ბენეფიციარი. მიგრანტთა პრობლემები საქართველოს ყველა რეგიონში ანალოგიურია. განსაკუთრებით: ჯანმრთელობის მდგომარეობა, მძიმე სოციალური ფონი, ფსიქოლოგიური ტრავმა. არალეგალურ ემიგრაციაში მყოფი ადამიანები წლების განმავლობაში მოწყვეტილი იყვნენ სამშობლოს, ახლობლებს, შვილებს, მშობლებს. შემდგომ, მათი დაბრუნების შემთხვევაში მიუხედავად იმისა, რომ საკუთარ სამშობლოში ბრუნდებიან, უფრო მეტი პრობლემები ხვდებათ, ესაჭიროებათ მათთვის უკვე გაუცხოებულ ახალ გარემოში, ოჯახებთან ხელახალი ინტეგრაცია. ჩვენს მიერ უკვე განხორციელებული რეინტეგრაციის პროექტის შედეგების მიხედვით ემიგრაციის ქვეყნები სამცხე-ჯავახეთიდან და შიდა ქართლიდან წასული ემიგრანტებისთვის ძირითადად გახლავთ ევროპის ქვეყნები: საბერძნეთი, გერმანია, შვეიცარია, შვეცია, ბელგია, ფინეთი, ისრაელი, კვიპროსი, ავსტრია, დიდი ბრიტანეთი, ესპანეთი, ნიდერლანდები. პოსტსაბჭოთა ქვეყნები: რუსეთი, უკრაინა, ბელორუსია, თურქეთი და ერაყი. 2017 წლის ბაზის მონაცემებით მიგრანტების გეოგრაფიას დაემატა ნორვეგია, დანია, პანამა, გახშირდა დეპორტაციის ფაქტები თურქეთიდან და რუსეთიდან.

იმის გამო, რომ ემიგრაციის დიდი ნაწილი არალეგალურია, არც დღეს არ გვაქვს ზუსტი სტატისტიკა თუ, რამდენი ადამიანია გასული ამ ორი რეგიონიდან საზღვრებს გარეთ. ჩვენი მუშაობის სპეციფიკიდან და დაკვირვებიდან გამომდინარე შესაძლებელია ითქვას, რომ ორივე რეგიონში ყოველ მესამე ოჯახს ჰყავს ერთი წევრი მაინც გასული სამუშაოებზე ლეგალურად ან, არალეგალურად. უკვე განხორციელებულმა პროექტებმა დაგვანახა აგრეთვე ისიც, რომ ვიზალიბერალიზაციის ამოქმედების შემდეგ მომართვიანობაში სტატისტიკურად მოიმატა უფრო ახალგაზრდა მიგრანტი მამაკაცების, ქალბატონების და არასრულწლოვანი ბავშვების რიცხვმაც. არც თუ იშვიათია ისეთი შემთხვევებიც, რომ არალეგალურად საქართველოს მოქალაქეები

ოჯახებთან ერთად 7-10 წელიც კი ცხოვრობდნენ ემიგრაციაში, თუმცა მაინც ვერ მოიპოვეს ოფიციალური მოქალაქეობა, ან ცხოვრების უფლება, ამიჯომ ასეთი ოჯახების დეპორტიაციაც ვიზალიბერალიზაციის ამოქმედების შემდგომ დაიწყო უფრო ინტენსიურად უკანასკნელი ერთი წლის განმავლობაში. დიდი ხნით ქართულ გარემოს მოწყვეტილ ოჯახებს ძალიან უჭირთ რეინტეგრაცია, განსაკუთრებით, უცხოეთში დაბადებულ ბავშვებს, რომლებიც ეუფლებოდნენ იმ ქვეყნების ენებს, სწავლობდნენ სკოლებში და დაბრუნებისას ძალიან უჭირთ ხელახლა მშობლიური ენის ათვისება. მისასალმებელია ის გარემოება, რომ საქართველოს მთავრობის და საქართველოს ოკუპირებული ტერიტორიებიდან დევნილთა, შრომის, ჯანმრთელობისა და სოციალური დაცვის სამინისტროს მიზნებში კვლავაც პრიორიტეტად რჩება სამშობლოში დაბრუნებულ მიგრანტებზე ზრუნვა და ამ მიმართულებით საქმიანობის გაფართოება და გაძლიერება. ნებისმიერ შემთხვევაში, მიგრანტთა სარეინტეგრაციო პროგრამა ითვალისწინებს როგორც დაბრუნებულთა საზოგადოებაში ინტეგრაციას, ამასთანავე, განმეორებითი მიგრაციის პრევენციასაც.

მიგრანტთა პრობლემები დაბრუნების შემდეგ:

- გაუცხოება და ფსიქოლოგიური ბარიერი, არსებულ საზოგადოებასთან ხელახალი შეგუება, კანონმდებლობის ახალი რეგულაციების არცოდნა, სხვა ქვეყანაში მიჩვეული ცხოვრების წესიდან კვლავ თავის ქვეყნის ტრადიციებსა და წესებზე გადმოსვლა-შეგუება, დიდი ხნით მოწყვეტილ ოჯახთან, განსაკუთრებით მეუღლეებთან და გარდამავალ ასაკში მყოფ, ან უკვე გაზრდილ შვილებთან შეგუება. მათ უმრავლესობას, ფაქტიურად ხელახლა უწევს ახალ გარემოში ცხოვრების დაწყება. ჩვენი პრაქტიკიდან გამომდინარე, არც თუ იშვიათია ოჯახს დიდი ხნით დაშორების და გაუცხოების გამო, ოჯახების დაანგრევის ფაქტებიც.
- დაუსაქმებლობა და პროფესიების არ ქონა. რადგან უმეტეს შემთხვევაში, საზღვარს გარეთ ცხოვრება, მიგრანტებს პროფესიას არ აძლევს, მათი დიდი ნაწილი ფიზიკურად შრომობდა და მძიმე, მომვლელისა და სხვა სახის ფიზიკურ სამ¸ ,შაოებს ასრულებდა, ამის გამო, ისინი პროფესიის გარეშე არიან დაბრუნებულები, ხოლო ის პროფესიები, რომელიც საქართველოში ჰქონდათ მანამდე შეძენილი, დავიწყებული და გამოუსადეგარი გახდა მათთვის ემიგრაციაში ყოფნის დროს.
- მიგრანტთა დიდ ნაწილს აქვს ჯანმრთელობის პრობლემა, ოჯახს მოწყვეტილი მიგრანტი ცდილობს ყველაფერი გააკეთოს, რომ მეტი ანაზღაურება მიიღოს, ოჯახს დაეხმაროს და ამის გამო, თავის ჯანმრთელობას არ აქცევს ყურადღებას. არალეგალს არ აქვს სამედიცინო დაზღვევა, მკურნალობა კი, ლეგალიზაციის გარეშე შეუძლებელია მრავალ ქვეყანაში. დაზღვევის გარეშე ემიგრაციის ქვეყნების კერძო კლინიკებში მკურნალობა საკმაოდ ძვირია და მიგრანტებს არ გააჩნიათ ჯანდაცვის სფეროს ხელმისაწვდომობა. მიგრანტ ქალთა დაავადებების დიდი რისკ ფაქტორებია: ქალური გინეკოლოგიური დაავადებები, ძუძუს კიბო, გულ-სისხლძარღვთა, სახსრების და სხვადას·ვა სახის სიმსივნური დაავადებები. ხელმისაწვდომი არ არის მათთვის ძვირადღირებული მედიკამენტები. ხშირ შემთხვევაში,

უსახსრობის გამო ისინი არ აკითხავენ სამედიცინო დაწესებულებებს, რაც, არც თუ იშვიათად ლეტალური შედეგებით სრულდება.

- მიგრანტების დიდი ნაწილი ბრუნდება საქართველოში, ისე, რომ არანაირი კაპიტალი არ გააჩნია, რადგან მისი ანაზღაურება ხმარდება ვალების გადახდას და ოჯახის წევრების დახმარებას, ამის გამო, მათ თვითდასაქმებისა და ბიზნესის დასაწყებად არავითარი სახსრები არ გააჩნიათ. მათთვის ელემენტარული საშემოსავლო პროექტების დაფინანსება და თვითდასაქმებაში ხელშეწყობა, საზოგადოებაში რეინტეგრაციის ყველაზე კარგი მაგალითია.
- ჩვენს მიერ დარეგისტრირებული ბენეფიციარების საჭიროებების გამოვლენამ გვაჩვენა აგრეთვე, რომ მეტ-ნაკლებად გაიზარდა იმ ბენეჯიციარების რაოდენობაც, რომლებსაც ემიგრაციიდან დაბრუნების შემდეგ არ აქვთ საცხოვრებელი, უხდებათ ბინის დაქირავება ან, შეხიზნულები არიან ახლობლებთან და მეზობლებთან.

ასოციაცია „ტოლერანტი“ შიდა ქართლში მოქმედი პარტნიორი ორგანიზაციის: „კეთილდღეობისა და განვითარების ცენტრის“ ჩართულობით 2019-20 წლების რეინტეგრაციის პროგრამის ფარგლებში, მოემსახურება სხვადასხვა სერვისებით სამცხე-ჯავახეთსა და შიდა ქართლიდან მიგრანტებს დაუფინანსდება სამედიცინო მომსახურება და მედიკამენტები მინიმუმ 8 ბენეფიციარს, მათ შორის, ფსიქო-სოციალური რეაბილიტაცია. სამუშაოს მაძიებელთა პროფესიული მომზადება-გადამზადების და კვალიფიკაციის ამაღლების პროგრამის ფარგლებში მოხდება მინიმუმ 10 ბენეფიციარის რეფერირება. მათ შორის, პროფესიული სწავლების დაფინანსებით ისარგებლებს მინიმუმ 3 ბენეფიციარი. დაახლოებით 16 დაბრუნებულ მიგრანტს (ინ.ქაივიდუალური, მიგრანტთა ჯგუფური პროექტი, ან ეკონომიკურ საქმიანობაში ჩართვის სახით 5 ბენეფიციარს) დაუფინანსდება საშემოსავლო პროექტები, შემოსავლის წყაროს გაჩენისა და თვითდასაქმების ხელშეწყობის მიზნით.

2. <u>პროექტის მიზანი:</u>

წარმოდგენილი პროექტის მიზანია ხელი შეუწყოს ემიგრაციაში არალეგალურად მყოფი სამშობლოში დაბრუნებული საქართველოს მოქალაქეების რეინტეგრაციის წარმატებით უზრუნველყოფას სამცხე-ჯავახეთსა და შიდა ქართლის რეგიონებში. შესთავაზოს პროგრამით გათვალისწინებული ისეთი სერვისები, რომლებიც მიგრანტებს დაეხმარება საზოგადოებაში ხელახალი ინტეგრაციის, მათ წინაშე წარმოშობილი სირთულეების გადალახვის, ჯანმრთელობის და სამშობლოში იძულებით დაბრუნების გამო გამოწვეული ფსიქოლოგიური პრობლემების მოგვარებაში. გარდა ამისა, ხელი შეუწყოს მათი დასაქმებისა და თვითდასაქმების შესაძლებლობებს, აწარმოოს ორივე რეგიონში საინფორმაციო კამპანია, საზოგადოების ინფორმირება. ხელი შეუწყოს პროექტის ბენეფიციარების საზღვარგარეთ არალეგალურად, განმეორებით წასვლის შემდგომი რისკების პრევენციას.

3. <u>პროექტის განხორციელების გზები:</u>

პროექტის ამოცანებია: შიდა ქართლში და სამცხე-ჯავახეთში დაბრუნებული მიგრანტებისათვის:

- სამედიცინო მომსახურებით და მედიკაციენტებით უზრუნველყოფა, მათ შორის, ფსიქო-სოციალური დახმარების საჭიროებების გამოვლენა და რეაბილიტაცია;
- საშემოსავლო პროექტების დაფინანსება;
- პროფესიული მომზადება-გადამზადების და კვალიფიკაციის ამაღლების, დასაქმების ხელშეწყობა;
- პროფესიული სწავლების დაფინანსება;

ბენეფიციარების შერჩევა და საჭიროებების იდენტიფიცირება

პროექტის განხორციელების 10 თვის განმავლობაში ერთ-ერთი უმთავრესი აქტივობა ორივე რეგიონში ბენეფიციარის შერჩევისა და მომსახურეობის ყველაზე მნიშვნელოვანი ეტაპია. მიგრანტების მომართვის შემდეგ, მოხდება ორივე ორგანიზაციის--ასოციაცია „ტოლერანტის“ (სამცხე-ჯავახეთში) და „კეთილდღეობისა და განვითარების ცენტრის (შიდა ქართლი) ოფისებში მიგრანტების კონსულტირება პირადი ინტერვიუების, გასაუბრების მეთოდის გამოყენებით. ბენეფიციარის გაცნობა და მისი მონაცემების დადგენილ კრიტერიუმებთან იდენტიფიცირება, პროგრამის შესახებ მაქსიმალური ინფორმაციის მიწოდება, ბენეფიციარის რეინტეგრაციის საჭიროებების იდენტიფიცირება და პროექტის ფარგლებში დახმარების შესაძლებლობების განსაზღვრა. მოხდება ბენეფიციართან ერთად რეინტეგრაციის ინდივიდუალური გეგმის შედგენა და შესაბამისად, რეინტეგრაციის გეგმის განსახორციელებლად სამომავლო აქტივობების დაგეგმვა. მოხდება მოპოვებული ინფორმაციის მონაცემთა ბაზაში რეგისტრაცია. (ბენფიციართა მომსახურეობის დეტალური სქემა თან ერთვის საპროექტო განაცხადს)

საშემოსავლო პროექტების დაფინანსების უზრუნველყოფა

მიგრანტების პროფესიიდან, ცოდნიდან და კვალიფიკაციიდან გამომდინარე, შემოსავლის წყაროს გაჩენის, თვითდასაქმების და დასაქმების ხელშეწყობის მიზნით, პროექტის ფარგლებში დაგეგმილია რამდენიმე ტიპის საშემოსავლო პროექტების დაფინანსება. კერძოდ : ინდივიდუალური - პროექტის დაფინანსება მოხდება ინდივიდუალურად თითოეული ბენეფიციარის მიერ წარმოდგენილი პროექტების შესაბამისად, ერთობლივი პროექტები - რამდენიმე ბენეფიციარის ერთი პროექტის ქვეშ გაერთიანება და არსებულ ეკონომიკურ საქმიანობებში ბენეფიციართა ჩართვა, რაც გულისხმობს პროექტის დაფინანსებას არსებულ ეკონომიკურ საქმიანობებში ბენეფიციარის ჩართვის/დასაქმების მიზნით. ამ ამოცანის განხორციელებისთვის შემუშავებულია სქემის სახით რამდენიმე ეტაპი:

საშემოსავლო პროექტების კონსულტირება:

ბენეფიციარის პროფესიიდან, ცოდნიდან და კვალიფიკაციიდან გამომდინარე, შემოსავლის წყაროს გაჩენის, თვითდასაქმების და დასაქმების ხელშეწყობის მიზნით, პროექტის ფარგლებში დაგეგმილია რამდენიმე ტიპის საშემოსავლო პროექტის დაფინანსება. ბენეფიციართან გასაუბრების და მათი საჭიროებების იდენტიფიცირების შემდეგ, დაიწყება ბიზნეს კონსულტანტის დახმარებით, საშემოსავლო საპროექტო განაცხადის (ინდივიდუალური, ერთობლივი, არსებულ ეკონომიკურ საქმიანობებში ჩართვის) მომზადების პროცესი.

ბიზნეს კონსულტანტი, როგორც შიდა ქართლში, ასევე სამცხე-ჯავახეთში ბენეფიციარებთან ერთად გაივლის კონსულტაციებს ბენეფიციარის მიერ წარმოდგენილი იდეის, შესაძლებლობების, საქმიანობის, ან პროექტის მდგრადობის, კვალიფიციურობის კომპონენტებს. მოხდება განაცხადის დეტალური განხილვა და შედგენა, განაცხადის შევსების ხარისხის შემოწმება, განაცხადში ასახული ინფორმაციის დამადასტურებელი დოკუმენტების ჩამონათვალის შეთანხმება (ინდივიდუალური, ერთობლივი, ეკონომიკურ საქმიანობაში ჩართულობის მოთხოვნათა გათვალისწინებით), წინასწარი მონიტორინგი ადგილზე, განაცხადის საბოლოო ვერსიის შემუშავება, განხილვისათვის საჭირო დოკუმენტების პაკეტის მომზადება.

საშემოსავლო საპროექტო განაცხადის განხილვა:

განხილვა მოხდება კომისიური წესით-ორსაფეხურიანი სისტემით. პირველ საფეხურზე კომისიის წევრების მიერ მოხდება განაცხადების გადარჩევა, ხოლო მეორე ეტაპზე შერჩეული განაცხადების საბოლოო, არსებითი განხილვა კომისიური წესით და მათ მიერ შემუშავებული შეფასებების კრიტერიუმებით. სულ გეგმით გათვალისწინებულია და ჩატარდება ორი განხილვა. ამასთანავე შესაძლებელია დაინიშნოს მესამე, ან, მეოთხე განხილვა განაცხადების ნაკადის და ფინანსური მდგომარეობის გათვალისწინებით.

პროექტების განმხილველი კომისია

პროექტის მართვის ჯგუფის მიერ, პროექტის დაწყების პირველივე თვეში შეირჩევა საშემოსავლო პროექტების განმხილველი კომისია, როგორც წამყვანი და პარტნიორი ორგანიზაციის, ისე მოწვეული ექსპერტების მონაწილეობით. შემუშავდება კომისიის მუშაობის დებულება კომისიის წევრების მონაწილეობით. აგრეთვე საპროექტო განაცხადების შეფასების კრიტერიუმები: იდეის რეალურობა, პროექტის სიცოცხლის უნარიანობა (მდგრადობა), პროექტის დაწყება/განახლების წინაპირობები, კვალიფიციური უნარ-ჩვევები და პროფესიული გამოცდილება, იდეის განხორციელებისთვის დახმარების საჭიროება და ა. შ. განხილვის შედეგები გაფორმდება კომისის მიერ მიღებული გადაწყვეტილებით კომისიის სხდომის ოქმის სახით.

პროექტების დაფინანსება/თანადაფინანსება:

გაიცემა პროექტების დაფინანსება 500-დან 4000-ლარამდე, დაფინანსების ფაქტობრივი ოდენობა გათვალისწინებული იქნება საპროექტო იდეის(ების) რეალიზაციისათვის საჭირო თანხებზე, გაფორმდება ხელშეკრულება გამარჯვებულ ბენეფიციარსა და გრანტის გამცემს შორის, დაფინანსება გაიცემა გრანტის სახით და საბოლოოდ, მოხდება საშემოსავლო საპროექტო განაცხადში ასახული საქონლის/მომსახურების შეძენა ასოციაცია „ტოლერანტის“ მიერ.

შესყიდვების განხორციელება

შესყიდვის განსახორციელებლად ბენეფიციარი წარმოადგენს ინვოისს, (მეწარმე ფიზიკური ან, იურიდიული პირისგან) ან, ფიზიკური პირის „განაცხადს გაყიდვაზე“. ბენეფიციარი ინვოისის ან ,გაყიდვაზე განაცხადის ორიგინალს წარმოადგენს კონსულტანტთან (ინვოისი უნდა იყოს ხელმოწერილი და ბეჭდით დამოწმებული, ხოლო განაცხადი გაყიდვაზე - გამყიდველი ფიზიკური პირის მიერ ხელმოწერილი, საკონტაქტო ინფორმაციის მითითებით. შესყიდვა განხორციელდება ნაღდი ან, უნაღდო ანგარიშსწორებით. ჯგუფური პროექტის დაფინანსების შემთხვევაში, პროექტის ფარგლებში მატერიალურ-ტექნიკური საშუალებები შესყიდული იქნება ეკონომიკური აქტივობის მფლობელისთვის ბენეფიციარის წილობრივი შემოსავლის ან, დასაქმების სანაცვლოდ. ანგარიშსწორების ფორმა დამოკიდებული იქნება შესასყიდი საქონლის/მომსახურების სახეზე.

მონიტორინგი:

პროექტის ფარგლებში გათვალისწინებულია ორივე რეგიონში ორი სახის მონიტორინგი: 1. წინასწარი მონიტორინგი (პრემონიტორინგი) ბენეფიციარის შესაძლებლობის და სოციალურ-ეკონომიკური მდგომარეობის შესასწავლად. საქმიანობის პროცესში მოხდება საჭირო კონსულტაციების გაწევა კონსულტანტის დახმარებით. 2. ჩატარდება შუალედური მონიტორინგი ხელშეკრულების გაწევიდან 6 თვის განმავლობაში. თითეული მონიტორინგის შედეგებზე მომზადდება ანგარიშში და აისახება მონაცემთა ბაზაში.

პროექტის ფარგლებში სულ დაფინანსდება საშემოსავლო პროექტით მინიმუმ 16 ბენეფიციარი. ხელშეკრულებების გაფორმების შემდეგ გამარჯვებულ ბენეფიციარებს ჩაუტარდებათ ტრენინგები თემაზე: „ბიზნესის ეფექტურად მართვის ძირითადი პრინციპები“, რომელიც მოიცავს შემდეგ საკიხებს: ბიზნეს-იდეის და პროდუქციის/მომსახურების აღწერა. საწარმოო გეგმა; ბაზრის ანალიზი და მარკეტინგული გეგმა; მარკეტინგის არსი, ძირითადი ცნებები: საჭიროება, მოთხოვნილება, მოთხოვნა; ბიზნესის მდებარეობის და გარემოებების ანალიზი; ფასი-პროდუქციის/მომსახურეობის თვითღირებულება და ფასწარმოქმნა; ფინანსური დაგეგმარება, პროექტის დაფინანსების წყაროები (საკუთარი და მოზიდული კაპიტალი), მოგება-ზარალის ანგარიში, საბალანსო ანგარიში; ბიზნესის ეკონომიკური მაჩვენებლები (ეკონომიკური ეფექტიანობის შეფასება). ბიზნეს-რისკების ანალიზი და შეფასება. (ბენეფიციარის საშემოსავლო პროექტების კონსულტირებისა და ბიზნეს-ტრეინიგის სქემა და კონცეფცია თან ერთვის განაცხადს).[i]

სამედიცინო მომსახურეობითა და მედიკამენტებით უზრუნველყოფა:

მომსახურეობის შედგომი ეტაპი დაეთმობა სამედიცინო მომსახურეობისა და მედიკამენტებით უზრუნველყოფას გამოკვეთილი სამედიცინო საჭიროების მქონე ბენეფიციარებისათვის: კერძოდ:

კონსულტაციების პროცესში პროექტის ასისტენტების მიერ მოხდება:

- ბენეფიციარის ინფორმირება პროექტის ფარგლებში სამედიცინო დახმარების მიღების შესაძლებლობებისა და პროცედურების შესახებ.
- მიეწოდება ამასთანავე ინფორმაცია მოქმედი სახელმწიფო ჯანდაცვის პროგრამების შესახებ და პროექტის ფარგლებში პროექტის მართვის ჯგუფი უზრუნველყოფს აღნიშნულ პროგრამებში ბენეფიციარების ჩართვაში დახმარების გაწევას. ბენეფიციართან კონსულტაციების და პროექტის ფარგლებში საქმიანობები დაეთმობა ამ მიმართულებთ მწვავე, ქრონიკული ან/და სიცოცხლისთვის საშიში დაავადებების მქონე პირებისათვის ყველა სახის საჭირო სამედიცინო სერვისით უზრუნველყოფას, მათ შორის მედიკამენტო^ური მკურნალობის დაფინანსებას. ამ სერვისის განხორციელებისათვის შესაძლებლობების ფარგლებში შეირჩევა პროვაიდერი აფთიაქები და გაფორმდება მათთან ხელშეკრულებები.
- სამედიცინო მომსახუროების უზრუნველყოფის პროცესში გათვალისწინებული იქნება ყველა წინაპირობა, რასაც საპროექტო განაცხადის მოთხოვნები ითვალისწინებს.
- სამედიცინო მომსახურეობის დაფინასება, განხორციელება ბენეფიციარის მიერ სამედიცინო მდგომარეობის დამადასტურებელი დოკუმენტაციის (ფორმა 100) წარმოდგენის შემდეგ. მოხდება წარმოდგენილი დოკუმენეტაციის შესაბამისად კონკრეტული მომსახურების იდენტიფიცირება და დაფინანსების პროცესის დაწყება. საჭიროებების შემთხვევაში ჩვენს მიერ გამოყენებული იქნება ჯანდაცვის სამინსტროს ცხელი ხაზიც.
- სამედიცინო მომსახურეობების უფრო მოქნილად და რაციონალურად განხორციელების მიზნით გაფორმდება პროვაიდერ კლინიკებთან გრძელვადიანი ხელშეკრულებები

ფსიქოსოციალური დახმარების საჭიროებების გამოვლენა და რეაბილიტაციის უზრუნველყოფა, კონცეფცია, მეთოდოლოგია:

საქართველოში დაბრუნებული მიგრანტის სამედიცნო მომსახურების ერთ ერთი მნიშვნელოვანი კომპონენტია ფსიქო-სოციალური დახმარების საჭიროებების გამოვლენა, რეაბილიტაცია. ამ სერვისის განხორციელებაში ჩაერთვებიან მოწვეული კვალიფიციური, სერთიფიცირებული ფსიქოლოგები

სერვისის მიზანია ბენეფიციართა სოციალური ადაპტაციისა და საზოგადოებაში ინტეგრაციისათვის საჭირო უნარ-ჩვევების აღდგენის ხელშეწყობა.

ფსიქოსოციალური სარეაბილიტაციო მომსახურეობა განხორციელდება ისეთი მეთოდით, რომელიც იძლევა საშუალებას, მომსახურება მაქსიმალურად მიესადაგოს ბენეფიციარის ინდივიდუალურ საჭიროებებს.

მეთოდოლოგია მოიცავს შემდეგ ეტაპებს:

- ფსიქოლოგის მიერ მიერ ბენეფიციარის საჭიროების შეფასება;
- მომსახურების ინდივიდუალური გეგმის შედგენა;
- სერვისის განხორციელება, ფსიქოლოგიური სეანსები
- მომსახურების შედეგების შეფასება.

ბენეფიციარის საჭიროების შეფასება და ინდივიდუალური გეგმის შედგენა გულისხმობს ფსიქოლოგის მიერ ბენეფიციარის ინდივიდუალური პრობ-ემების გამოყოფას და მათი გადაჭრის რეალური გზების დასახვას.

ფსიქოთერაპიული სეანსები:

- ინფორმაციის მიწოდებისა და პირობების შექმნა:
- ფსიქოლოგთან კომუნიკაცია- კონკრეტული გარემოებებით ცხოვრების სირთულეებისა და პროდუქტიული არსებობის დასაძლევად;
- ფსიქოლოგიური მოდელის ფარგლებში გამოყენებული ფსიქოთერაპია, მიზნად ისახავს ბენეფიციარის დახმარებას პიროვნების ცვლილებაში სერიოზული ფსიქოლოგიური პრობლემების აღმოფხვრაში, რომელიც არ არის ფსიქიკური ავადმყოფობის გამოვლინებები.
- ფსიქოლოგიური სეანსები კონკრეტულად მიმართული იქნება ბენეფიციარის ემოციების მართვის უნარის გაუმჯობესებისათვის გამოყენებ-ული იქნება სხვადასხვა ტიპის უკვე აპრობირებული ტესტები ”შულტეს ცხრილი”,”10 სიტყვის მეთოდი”,”არსებითი ცნების განსაზღვრა“, რომელიც ხელს შეუწყობს პაციენტის ემოციური ტკივილის მოხსნას, აგრესიის შემცირებას, საკუთარ თავში დარწმუნებას, მოუხსნის შიშებს და შფოთვას, გაუცხოებას, რაც თანამდევია დიდი ხნის მანძილზე უცხოეთში არალეგალურად მცხოვრები ადამიანებისათვის.
- სეანსების დასასრულს ფსიქოლოგის მიერ მოხდება მომსახურეობის შეფასება. შეფასება გულისხმობს ბენეფიციარის მდგომარეობის თვისობრივ შეფასებას – რამდენად გაუმჯობესდა გარემოში ადაპტაციის, სტრესისადმი ტოლერანტობის, შრომისუნარიანობის, ინტერპერსონალური პრობლემების გადაჭრის უნარი და სხვა.

მიგრანტთა პროფესიული მომზადება-გადამზადების და კვალიფიკაციის ამაღლების ხელშეწყობა

შემდეგი აგრეთვე მნიშვნელოვანი ამოცანა მიგრანტთა პროფესიული მომზადება გადამზადება და დასაქმების ხელშეწყობაა. პროექტის ფარგლებში კალენდარული გეგმის მანძილზე სისტემატურად მოხდება პროექტის ასისტენტების ჩართულობით სსიპ სოციალური მომსახურების სააგენტოს სამუშაოს მაძიებელთა პროფესიული მომზადება-გადამზადების და კვალიფიკაციის ამაღლების

სახელმწიფო პროგრამაში ჩართვის ხელშეწყობის კონსულტაციები და საქმიანობები. კონსულტაციების პროცესში მოხდება ინდივიდუალურად, ბენეფიციარის ცოდნის, კვალიფიკაციისა და უნარ-ჩვევების, ასევე მათი ინტერესებისა და სურვილების გათვალისწინებით პროფესიული სწავლების მიმართულებების გამოკვეთა და პროფესიული მომზადება გადამზადების და დასაქმების ხელშეწყობის მიზნით ბენეფიციარისთვის შესაბამისი ინფორმაციის მიწოდება; საჭიროების შემთხვევაში, www.worknet.gov.ge-ზე დარეგისტრირებაში დახმარების გაწევა. დახმარება გაეწევა არანაკლებ 10 ბენეფიციარს.

შემდგომი დახმარება ამ სფეროში იქნება აგრეთვე პროფესიული სწავლების დაფინანსება

პროექტის განხორციელების პროცესში შესაძლებლობის ფარგლებში ბენეფიციარის მიერ შერჩეული პროფესიის შესაბამისად მოხდება მათი პროფესიული სწავლების დაფინანსება მოკლევადიან (4 თვემდე) სასწავლო პროგრამებში სახელმწიფო ან კერძო სასწავლო დაწესებულებებში. იმ შემთხვევაში, თუ სახელმწიფო-სასწავლო პროფესიულ კოლეჯებში არ აღმოჩნდა ისეთი პროფესია, რომელიც ბენეფიციარის მიერ იქნება შერჩეული, არახელსაყრელი სასწავლო ვადები, ან სასწავლო პროცესში მონაწილეობის მიღება უჭირს ბენეფიციარს პროფესიული კოლეჯიდან მისი შორს ცხოვრებისა და ტრანსპორტის შეზღუდვის გამო, მაშინ პროექტის ფარგლებში ხელშეკრულება გაფორმდება თავისივე მუნიციპალიტეტში შერჩეულ კერძო სასწავლო დაწესებულებებს, ან შესაბამისი ხელობის სპეციალისტებს და ბენეფიციარი მასთან გაივლის გადამზადებას. სწავლების პროცესში განხორციელდება შესაბამისი მონიტორინგი. პროექტის ფარგლებში დაფინანსდება მინიმუმ 3 ბენეფიციარი.

საინფორმაციო კამპანია: პროექტის განხორციელების განმავლობაში ერთ ერთი მნიშვნელოვანი კომპონენტის ორივე სამიზნე რეგიონებში იქნება საინფორმაციო კამპანია, მოეწყობა შეხვედრები მოსახლეობასთან, გაშუქდება ადგილობრივი ტელევიზიებით და რადიოთი. საზოგადოების ინფორმირების და რეგიონებში მცხოვრები მიგრანტების მოზიდვის მიზნით, პროექტის განმხორციელებელი ასოციაცია „ტოლერანტი“ პარტნიორთან ერთად გამართავს პროექტის პრეზენტაციებს ორივე რეგიონში, სადაც მოწვეული იქნებიან რეგიონების მასმედიის, ადგილობრივი თვითმმართველობის და მმართველობის წარმომადგენლები, საგანმანათლებლო დაწესებულებები, არასამთავრობო ორგნიზაციები, მიგრანტები და მათი ოჯახების წევრები. პრეზენტაციის შესახებ ინფორმაცია გავრცელდება სოციალური ქსელებით, ორივე ორგანიზაციის ვებ.გვერდებით, ადგილობრივი ტელევიზიებით, პირადი შეხვედრებით. დაიბეჭდება საინფორმაციო ფურცლები და დაურიგდება მოსახლეობას ინფორმაციის მისაღებად.

4. <u>პროექტის რისკები</u>

პროექტის განხორციელებას თან ახლავს თავისი რისკებიც

- ბენეფიციართა არასწორი მოტივაცია
- საჭიროებების არასწორადშერჩევა
- საშემოსავლო პროექტების კონსულტაციებისა და დაფინანსების შემთხვევაში განხორციელების შესაძლებლობების არასწორი შეფასება, როგორც ბენეფიციარის, ისე კონსულტანტის მხრიდან
- ბენეფიციარების მხრიდან ე.წ. :ფულის გათეთრების" რისკები
- სარეინტეგრაციო პროგრამასთან დაკავშირებული რისკების პრევენციაში აქტიურად მონაწილეობის რესურსების არარსებობა
- განმეორებითი მიგრაცია პროექტის განხორციელების პროცესში;

რისკების თავიდან ასაცილებლად საჭიროა პროექტის მართვის გუნდის მიერ თავიდანვე ბენეფიციარების საჭიროებების კვალიფიციური განსაზღვრა, ბენეფიციარის მხარდაჭერის წინაპირობების სწორი წინასწარი იდენტიფიცირება, პროექტის ამოცანების სწორი დაგეგმვა და სიტუაციის რეალური გაანალიზება, მონიტორინგის სწორი დაგეგმვა

5. <u>ბიუჯეტი:</u>

<u>ბიუჯეტი განაცხადს თან ერთვის დანართი # 3 ის სახით</u>

6. <u>პროექტის მოსალოდნელი შედეგები მოკლევადიან და გრძელვადიან პერსპექტივაში:</u>

პროექტის მოკლევადიანი და გრძელვადიანი შედეგები:

- შიდა ქართლისა და სამცხე-ჯავახეთის რეგიონებში რეინტეგრაციის პროგრამის ფარგლებში დახმარება მიიღო 25 მა მიგრანტმა
- სოციალური ბიზნესის პროექტი დაუფინანსდა 16 ბენეფიციარს, მათ შორის ეკონომიკურ საქმიანობაში ჩართულობა 5 ბენეფიციარს.
- სამედიცინო - ფსიქოლოგიური მომსახურეობა ჩაუტარდა 8 ბენფიციარს
- პროფესიული მომზადება-გადამზადების და კვალიფიკაციის ამაღლების ხელშეწყობაში ჩართულია 10 ბენეფიციარი.
- პროფესიული განათლება მიიღო 3 მა ბენეფიციარმა
- ამაღლდა მოსახლეობის ცნობიერება მიგრაციის პროცესებთან დაკავშირებით
- განხორციელებულმა საქმიანობებმა ხელი შეუწყო განმეორებითი მიგრაციის პრევენციას
- დასაქმდა და საკუთარი ბიზნესით შემოსავალი მიიღო მინიმუმ 16 მა ბენეფიციარმა.

- სწავლება და ტრენინგი თემაზე "ბიზნესის ეფექტური მართვის ძირითადი პრინციპები" გაიარა 16-20 მა ბენეფიციარმა

7. <u>შეფასება:</u>

<u>შეფასების ინდიკატორები</u>

- რეინტეგრაციის პროგრამაში ჩართული მიგრანტების რაოდენობა
- გაწეული სამედიცნო, კვლევითი, კონსულტაციებისა და მედიკამენტოზური მკურნალობის სერვისების რაოდენობა
- ფსიქო-სოციალური დახმარებების რაოდენობა
- დასაქმებული მიგრანტების რაოდენობა
- ტრენინგზე დამსწრე ბენეფიციარების რაოდენობა
- დაფინანსებული საშემოსავლო პროექტების რაოდენობა
- დაფინასებული საშემოსავლო პროექტების განხორციელებაში ჩართული ბენეფიციარების რაოდენობა
- საინფორმაციო შეხვედრებისა და პრეზენტაციების რაოდენობა
- პროექტის განხორციელების პროცესში გადაღებული ფოტო და ვიდეო მასალა, ვებ გვერდზე და სოციალურ ქსელებში გაზიარებული ინფორმაციების რაოდენობა
- მოსახლეობის ინფორმირების პროცესში პრეზენტაციებზე და შეხვედრებზე დამსწრე საზოგადობის წევრთა რაოდენობა

8. <u>ორგანიზაციის გამოცდილება:</u>

სამცხე-ჯავახეთის რეგიონულ ასოციაცია „ტოლერანტს“გააჩნია მრავალწლიანი გამოცდილება არა მარტო რეგიონში, არამედ მთლიანად საქართველოს მასშტაბით და განხორციელებული მრავალი წარმატებული პროექტის განხორციელების. ორგანიზაციის სამიზნე ჯგუფები მისი დაარსების წლიდან იყო ეთნიკური და რელიგიური უმცირესობები, ყოფილი პატიმრები, რეპატრირებული მესხები, ახალგაზრდა პრობაციონერები, ქალები, შშმ პირები. ბენეფიციარების ინტეგრაციისა და რესოციალიზაციის საქმიანობები იყო ძირითადად ასოციაცია "ტოლერანტის" მთავარი მიმართულება წლების განმავლობაში. ორგანიზაციას განხორციელებული აქვს 23 პროექტი, რომელთა დონორები იყვნენ: ევროკავშირი, მერსი ქორფსი, ფონდი „ღია საზოგადოება საქართველო“, შვეიცარიის საელჩო, აშშ საელჩოს დემოკრატიის პროგრამა პოლონეთის კულტურის სამინისტრო, „ბუნების დაცვის მსოფლიო ფონდი“, საქართველოს ოკუპირებული

ტერიტორიებიდან იძულებით გადაადგილებულ პირთა, განსახლებისა და ლტოლვილთა სამინისტრო და სხვა. საკმაოდ დიდი გამოცდილება გააჩნია აგრეთვე პარტნიორ ორგანიზაციას „კეთილდღეობისა და განვითარების ცენტრს“ რომელიც ბაზირებულია გორში. მისი მთავარი მიმართულებები აგრეთვე არის მოწყვლადი ჯგუფების საზოგადოებაში ინტეგრაციისა და სოციალური დახმარების საქმიანობების ხელშეწყობა.

განსაკუთრებული აღნიშვნის ღირსია უკანასკნელი სამი წლის 2016-2018 წლების საქართველოს ოკუპირებული ტერიტორიებიდან იძულებით გადაადგილებულ პირთა, განსახლებისა და ლტოლვილთა და საქართველოს ოკუპირებული ტერიტორიებიდან დევნილთა, შრომის, ჯანმრთელობისა და სოციალური დაცვის სამინისტროების სარეინტეგრაციო დახმარების პროგრამების საგრანტო კონკურსებში მონაწილეობისა და პროექტების განხორციელების გამოცდილება ასოციაცია ტოლერანტმა 2016-18 წლის თებერვალში პარტნიორთან „კეთილდღეობისა და განვითარების ცენტრთან“ ერთად სამცხე-ჯავახეთსა და შიდა ქართლში განახორციელა წარმატებული პროექტები. სამივე განხორციელებული პროექტის ფარგლებში სარეინტეგრაციო ბაზაში დარეგისტრირებულია სულ 174 ბენეფიციარი: მათ შორის, მიიღო სოციალური პროექტის დაფინანსება 71 ბენეფიციარმა, დაუფინანსდა სამედიცინო ფიქოლოგიური დახმარება 21 ბენეფიციარს, მათ შორის, ფსიქოლოგიური-12, მედიკამენტები - 18 ბენეფიციარს, www.worknet.gov.ge-ზე დარეგისტრირდა სულ 29 ბენეფიციარი. ბენეფიციარების გენდერული შემადგენლობაა: 68 ქალი, 116 მამაკაცი, ასაკი 20-დან 40 წლამდე 65 ბენეფიციარი, 41-70 წლამდე 124 ბენეფიციარი. დაფინანსებული სოციალური პროექტები დღემდე წარმატებით აგრძელებენ საქმიანობებს. რეინტეგრაციის პროექტები საკმაოდ წარმატებული იყო, ორივე ორგანიზაციამ მიიღო დიდი გამოცდილება სარეინტეგრაციო პროგრამაში ჩართვით. სამცხე-ჯავახეთისა და შიდა ქართლის მოსახლეობამ მიიღო რეინტეგრაციის პროგრამის შესახებ ინფორმაცია და ხელი შეეწყო მიგრანტთა ხელახალი ემიგრაციის პრევენციას.

9. <u>ადამიანური რესურსი:</u>

პროექტში ჩართულია ასოციაცია „ტოლერანტისა“ და პარტნიორი ორგანიზაციის " კეთილდღეობისა და განვითარების "ცენტრის" წარმომადგენელი თანამშრომლები:

პროექტის კოორდინატორი -ცირა მესხიშვილი პ/ნ 47001010432 -პროექტის კოორდინაცია, დაგეგმვა, ფინასური პასუხისმგებლობა, ხელშეკრულებების გაფორება ხელმოწერა, შესყიდვებში მონაწილეობა, ანგარიშების მომზადება. პროექტის კოორდინატორს, ცირა მესხიშვილს აქვს დიდი გამოცდილება 2016-17 წლებში განხორციელებული მიგრანტთა დახმარების პროგრამის ორი წარმატებული პროექტის ხელმძღვანელობის.

თამარ სამსონიძე -პროექტის ასისტენტი პ/ნ 47001033999 სამცხე-ჯავახეთი) ინტერვიუ, ბენეფიციარის საჭიროების იდენტიფიცირება, ბაზაში მუშაობა ბენეფიციარების კონსულტირება, მონიტორინგი

ფიქრია ბრეგვაძე - პროექტის ასისტენტი (შიდა ქართლი) პ/ნ 59001007082 -ინტერვიუ, ბენეფიციარის საჭიროების იდენტიფიცირება, ბაზაში მუშაობა ბენეფიციარების კონსულტირება, საშემოსავლო პროექტების კომისის მუშაობაში მონაწილეობა, წინასწარი და შუალედური მონიტორიგი შიდა ქართლის რეგიონში.

ლია ზედგინიძე- კონსულტანტი(ბიზნესის საკითხებში) პ/ნ 47001015898, ინტერვიუ, ბენეფიციარის საჭიროების იდენტიფიცირება, ბიზნეს კონსულტაციები, დახმარება საშემოსავლო პროექტების კონსულტირება- მომზადებაში, ტრენინგის ჩატარება, მონიტორიგი.

ფინანსური მენეჯერი - ინგა ბანკანაშვილი-კიკნაძე პ/ნ 47001023586 პროექტის ფინანსური უზრუნველყოფა, ფინანსური გადარიცხვები, შესყიდვები, ფინანსური ანგარიშების მომზადება.

მძღოლი - არმენაკ კიურკჩიანი პ/ნ 47001010436 - პროექტის მართვის ჯგუფის მომსახურეობა კონსულტაციებზე, პრემონიტორინგებზე ადგილებზე გასვლით ორგანიზაციის ავტომანქანით, მონიტორინგებზე, შესყიდვებზე გასვლები ორივე რეგიონში. (პროექტში ჩართული 6 მონაწილის CV თან ერთვის)

პროექტის ძირითად საშტატო განაწილებას არ მიეკუთვნება ფსიქოლოგი, რადგან მათი მოწვევა ბენეფიციარების მოთხოვნაზე და სურვილზეა დამოკიდებული, მაგრამ პარტნიორ ორგანიზიაციას ჰყავს კვალიფიციური, გამოცდილი ფსიქოლოგი და საჭიროების შემთხვევაში შესაძლებელია მისი მყისიერი ჩართვა პროგრამაში.

---

i

საქართველოს ოკუპირებული ტერიტორიებიდან დევნილთა, შრომის, ჯანმრთელობისა და სოციალური დაცვის სამინისტრო

საქართველოში დაბრუნებულ მიგრანტთა სარეინტეგრაციო დახმარება
საგრანტო პროგრამა

საგრანტო პროგრამის მიმართულების N:	0200	საგრანტო პროგრამის მიმართულება:	სამედიცინო მომსახურებითა და მედიკამენტებით უზრუნველყოფა; საშემოსავლო პროექტების დაფინანსება; პროფესიულიმომზადებაგადამზადებისა და კვალიფიკაციის ამაღლების ხელშეწყობა.
საგრანტო პროგრამის რეგიონული დაფარვა:	სამცხე-ჯავახეთი, შიდა ქართლი		

ინფორმაცია განმცხადებლის შესახებ

ორგანიზაციის სრული დასახელება	სამცხე-ჯავახეთის რეგიონული ასოციაცია „ტოლერანტი“
სამართლებრივი ფორმა რეგისტრაციის თარიღი ხელახალი რეგისტრაცია	კავშირი 31/012001, 15/12/2003
იურიდიული მისამართი	ახალციხე, რუსთაველის ქ # 44/47
ელ-ფოსტა	asociacia.toleranti@gmail.com
ტელეფონი	+995599513622 +995365220586

ორგანიზაციის ხელმძღვანელი	პროექტის ხელმძღვანელი
სახელი, გვარი ცირა მესხიშვილი მისამართი, 0800, ახალციხე,რუსთაველის ქ 47	სახელი, გვარი ცირა მესხიშვილი მისამართი, ახალციხე, შ. წიქვაძის ქ 6
ელ-ფოსტა tsirameskh@gmail.com, asociacia.toleranti@gmail.com	ელ-ფოსტა tsirameskh@gmail.com
ტელეფონი +995599513622, +995365220586	ტელეფონი+995599513622, +995365221475

პროექტის დაწყების თარიღი[1]:	15.05.2019	პროექტის დასრულების თარიღი:	15.03.2020
მოთხოვნილი თანხის ოდენობა[2]:	96 250 ლარი	პროექტის სრული ბიუჯეტი[3]:	96 250 ლარი

თანდართული დოკუმენტების ჩამონათვალი:

[1] რიცხვი, თვე, წელი
[2] ეროვნულ ვალუტაში
[3] შესაძლოა, განსხვავდებოდეს მოთხოვნილი თანხის ოდენობისგან თანადაფინანსების არსებობის შემთხვევაში.

1	თავფურცელი	
2	დანართი #1. საგრანტო წინადადება	7. ორგანიზაციის რეგისტრაციის დოკუმენტი
3	დანართი #2 სამოქმედო გეგმა	8. წესდება დამოწმებული ნოტარიულად
4	დანართი # 3 ბიუჯეტი	9. რეკომენდაცია პარტნიორის
5	პროექტში ჩართულ პირთა რეზიუმეები(სულ 6(CV)	10. ბენეფიციარის მომსახურეობის სქემა
6	ამონაწერი დავალიანების არქონის შესახებ	11. მემორანდუმი პარტნიორთან.

(უფლებამოსილი პირის ხელმოწერა) _____ 30.04.2019 (რიცხვი, თვე, წელი)